BOLETÍN ESTADÍSTICO: EMPLEO TRIMESTRAL

Región de Tarapacá

Edición Nº167 / 28 de febrero de 2024

- **La tasa de desocupación regional durante el trimestre noviembre 2023 - enero 2024 fue 5,5%, decreciendo 4,1 puntos porcentuales (pp.) en doce meses; además, fue menor a la registrada a nivel nacional (8,4%).**
- **En doce meses, la estimación de las personas ocupadas en el trimestre noviembre 2023 - enero 2024, subió 2,9%.**
- **Por categoría ocupacional, las principales incidencias sobre el crecimiento de las personas ocupadas fueron trabajadores por cuenta propia (9.2%).**
- **La tasa de ocupación informal se redujo en 0,4 pp. y se situó en 35,2%.**

TRIMESTRE MÓVIL (noviembre 2023 - enero 2024)	
Tasa de participación	64,9%
Tasa de ocupación	61,3%
Tasa de desocupación	5,5%
Niveles	
Fuerza de trabajo	204.011
Ocupados	192.735
Ocupados informales	67.810
Desocupados	11.276
Inactivos	110.252
Variaciones a 12 meses	
Fuerza de trabajo	-1,5%
Ocupados	2,9%
Ocupados informales	1,7%
Desocupados	-43,2%
Inactivos	7,6%
Tasas analíticas	
Tasa de desocupación con iniciadores disponibles	5,8%
Tasa combinada de desocupación y tiempo parcial involuntario	10,0%
Tasa combinada de desocupación y fuerza de trabajo potencial	12,7%
Tasa de presión laboral	13,3%
Informalidad laboral	
Tasa de ocupación informal	35,2%
Tasa de ocupación en el sector informal	24,2%

Evolución tasa de desocupación, según sexo, total región,
Trimestres móviles

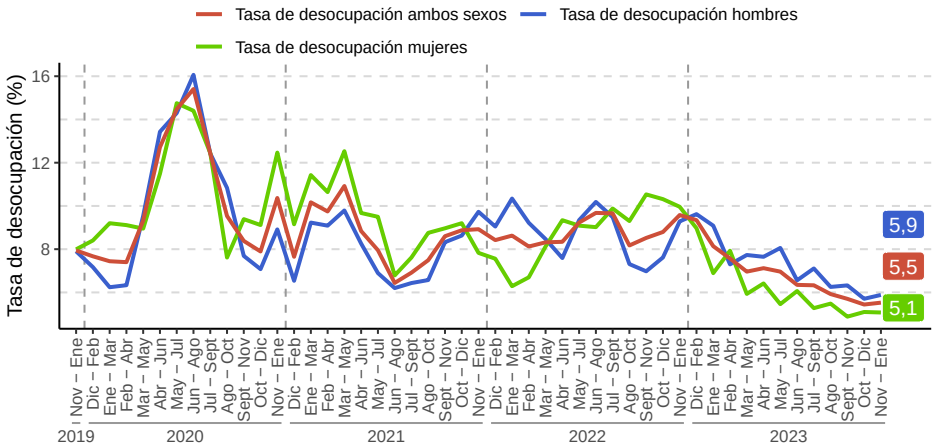

Ocupación

En doce meses, la estimación del total de personas ocupadas subió 2,9%, incidida por las mujeres (5,1%) y por los hombres (1,3%). Según categoría ocupacional, la principal incidencia positiva sobre el aumento de los ocupados correspondió a los trabajadores por cuenta propia (9,2%).

Desocupación

La estimación de la tasa de desocupación se situó en 5,5%, contrayéndose en 4,1 pp. en doce meses, producto de la baja de 1,5% de la fuerza de trabajo, a diferencia del alza registrada por las personas ocupadas (2,9%). Por su parte, los desocupados disminuyeron en 43,2% respecto a igual período del año anterior.

Participación laboral

Durante el trimestre noviembre 2023 - enero 2024, la tasa de participación se situó en 64,9%, contrayéndose 2,0 pp. respecto al mismo trimestre del año anterior. Mientras tanto, la tasa de ocupación alcanzó 61,3%, ascendiendo 0,8 pp. En tanto, la población fuera de la fuerza de trabajo registró un ascenso de 7,6%.

TRIMESTRES MÓVILES (2022 - 2023)

Tasa de Desocupación (%)	Nov - Ene	Dic - Feb	Ene - Mar	Feb - Abr	Mar - May	Abr - Jun	May - Jul	Jun - Ago	Jul - Sept	Ago - Oct	Sept - Nov	Oct - Dic	Nov - Ene
Total Regional	9,6	9,3	8,1	7,6	7,0	7,1	7,0	6,3	6,3	5,9	5,7	5,4	5,5
Hombres	9,3	9,6	9,1	7,3	7,7	7,6	8,1	6,6	7,1	6,3	6,3	5,7	5,9
Mujeres	10,0	9,0	6,9	7,9	5,9	6,4	5,5	6,1	5,3	5,5	4,9	5,1	5,1

Para mayor información

regiones.ine.cl/tarapaca

(1) A partir de la difusión de los resultados del trimestre móvil febrero - abril de 2022, la Encuesta Nacional del Empleo (ENE) publica una nota estadística que presenta las principales estimaciones, con sus respectivas desagregaciones, de acuerdo con los criterios de calidad estadística institucional, además de los códigos AAPOR, que presentan indicadores de rendimiento y calidad en el monitoreo del proceso de recolección de datos. Para más información ver la Nota Estadística ENE.

(*) Estimación sujeta a alta variabilidad muestral y error de estimación

Variación a 12 meses de ocupados e incidencias según tramo de edad, total región

Trimestres móviles

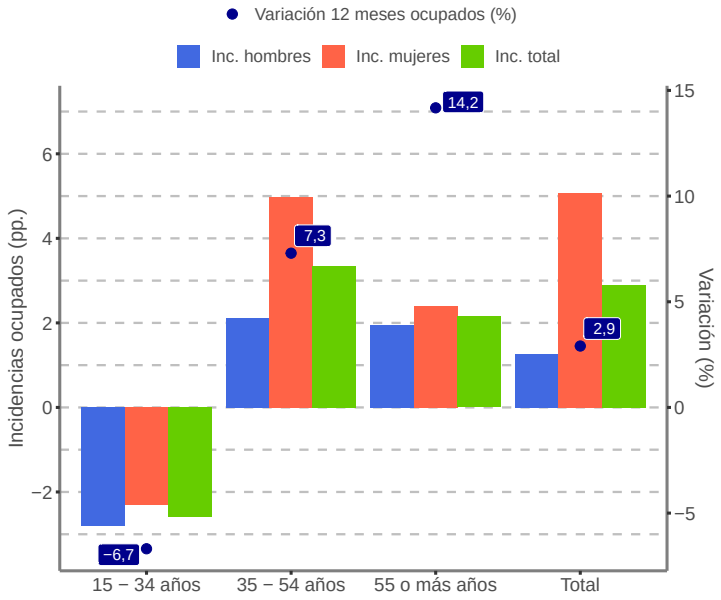

Evolución de la tasa de participación, según sexo, total región

Trimestres móviles

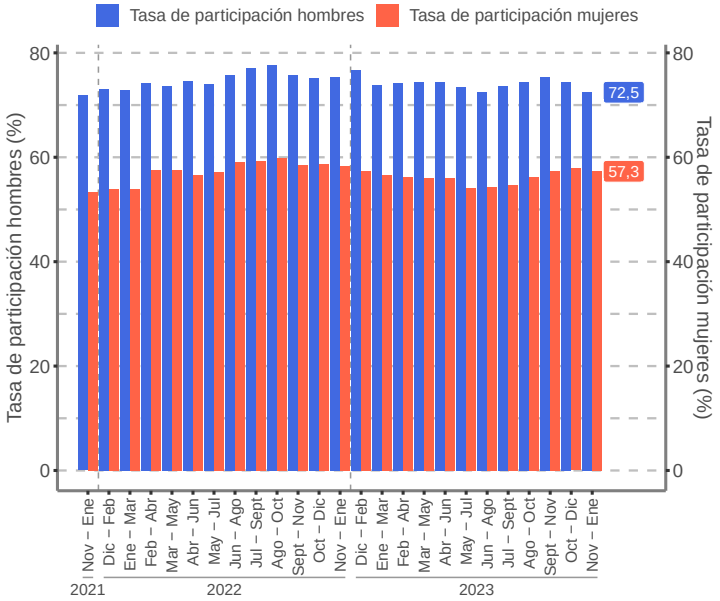

Personas ocupadas según tramo etario

Según tramo etario, la mayor influencia positiva se consignó en el segmento de 35 - 54 años, el cual aumentó 7,3%, seguido por el segmento de 55 o más años, con un aumento de 14,2% en doce meses.

En las mujeres ocupadas, el tramo de 35 - 54 años evidenció la mayor incidencia positiva, creciendo 11,1%, seguido por el segmento de 55 o más años con un ascenso de 19,4% en doce meses. Mientras que, en el caso de los hombres ocupados, el tramo de 35 - 54 años presentó la mayor incidencia positiva, con una variación interanual de 4,5%, seguido por el segmento de 55 o más años, con un aumento de 11,3% en doce meses.

Tasa de desocupación por sexo

La tasa de desocupación femenina en la región de Tarapacá alcanzó 5,1%, disminuyendo en 4,9 pp. respecto a igual período del año anterior; esto debido a la disminución de las desocupadas[(b)] (-49,3%), el cual fue inferior al decrecimiento en la fuerza de trabajo femenina (-0,3%).

Por su parte, considerando la contracción en la fuerza de trabajo femenina, la tasa de participación llegó a 57,3%, obteniendo una variación interanual de -1,1 pp.; mientras que la tasa de ocupación femenina aumentó en 1,8 pp. situándose en 54,4%, producto del incremento en el número de mujeres ocupadas (5,1%). Por otro lado, las mujeres fuera de la fuerza de trabajo o inactivas aumentaron 4,3% en doce meses.

La tasa de desocupación masculina en la región de Tarapacá alcanzó 5,9%, disminuyendo en 3,4 pp. respecto a igual período del año anterior; esto debido a la disminución de los desocupados[(b)] (-38,2%), el cual fue inferior al decrecimiento en la fuerza de trabajo masculina (-2,4%).

Por su parte, considerando la contracción en la fuerza de trabajo masculina, la tasa de participación llegó a 72,5%, obteniendo una variación interanual de -2,9 pp.; mientras que la tasa de ocupación masculina disminuye en 0,1 pp. situándose en 68,2%, producto del incremento en el número de hombres ocupados (1,3%). Por otro lado, los hombres fuera de la fuerza de trabajo o inactivos aumentaron 13,3% en doce meses.

Tasa de presión laboral

Para el trimestre móvil de referencia, la tasa de presión laboral fue de 13,3%, disminuyendo 4,4 pp. respecto al mismo trimestre del año anterior. Según sexo, la tasa de presión laboral masculina se estimó en 13,3%, bajando 4,7 pp.; mientras que, la tasa de presión laboral femenina llegó a 13,2%, con una baja de 4,0 pp. en doce meses.

A nivel regional, los iniciadores disponibles[(b)] presentaron una variación negativa de 49,5%; mientras que las personas ocupadas que buscan empleo[(a)] anotaron una baja de 2,7% respecto a igual período del año anterior.

(a) estimación poco fiable (coeficiente de variación mayor a 15% y menor o igual a 30%. En el caso de estimaciones de razón, no cumple con el umbral de aceptación asociado a su error estándar).

(b) estimación no fiable (número de casos muestrales menor a 60, grados de libertad menores a 9 o coeficiente de variación mayor a 30%).

Categoría ocupacional

Las principales categorías ocupacionales, que incidieron positivamente sobre la variación del total de personas ocupadas (2,9%) correspondieron a trabajadores por cuenta propia, y asalariados formales, que presentaron aumentos de 9,2% y 3,9%, respectivamente, en relación al mismo trimestre móvil del año 2022.

Las principales disminuciones al comparar con idéntico período del año anteror, ocurrieron en Empleadores* y Asalariados informales; que evidenciaron variaciones negativas de 21,5% y 1,4%, en cada caso.

Variación a 12 meses de ocupados e incidencias según categoría en la ocupación, total región

Trimestres móviles

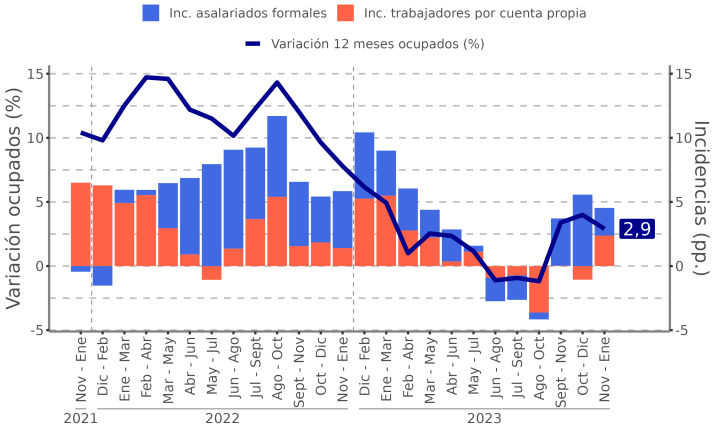

Informalidad laboral

En el trimestre noviembre 2023 - enero 2024, la población ocupada informal se estimó en 67.810 personas, aumentando 1,7% en 12 meses, equivalente a 1.153 personas ocupadas informales adicionales. Dicho resultado fue incidido por el incremento de los hombres (7,9%) y el decrecimiento de las mujeres (-4,7%).

La tasa de ocupación informal se situó en 35,2%, disminuyendo 0,4 pp. en 12 meses. En el caso de los hombres, la tasa de ocupación informal llegó a 33,9%, con un crecimiento de 2,1 pp., mientras que, en las mujeres, la tasa de informalidad fue 36,8%, descendiendo 3,8 pp. respecto a igual período del año anterior.

Variación a 12 meses de ocupados informales e incidencias según sexo, total región

Trimestres móviles

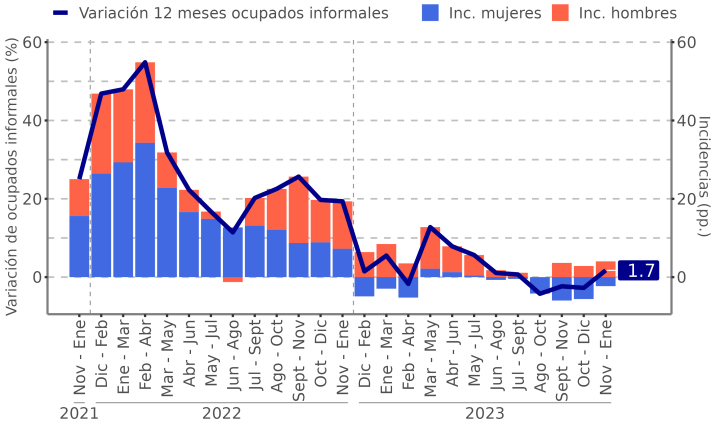

TRIMESTRES MÓVILES (2022 - 2023)

Tasa de ocupación informal (%)	Nov - Ene	Dic - Feb	Ene - Mar	Feb - Abr	Mar - May	Abr - Jun	May - Jul	Jun - Ago	Jul - Sept	Ago - Oct	Sept - Nov	Oct - Dic	Nov - Ene
Total Regional	35,6	34,2	33,9	33,9	34,6	33,1	32,6	32,7	33,6	34,1	34,0	34,8	35,2
Hombres	31,8	31,4	30,9	29,8	31,6	30,0	29,5	28,7	30,3	31,8	34,5	34,2	33,9
Mujeres	40,6	38,0	37,8	39,4	38,6	37,1	36,8	38,1	38,1	37,2	33,4	35,6	36,8

(*) Estimación poco fiable (coeficiente de variación mayor a 15% y menor o igual a 30%. En el caso de estimaciones de razón, si no cumple con el umbral de aceptación asociado a su error estándar)

HORAS DE TRABAJO

Horas efectivas

El volumen de trabajo, medido a través del número total de horas efectivas trabajadas por las personas ocupadas, avanzó 2,7% interanualmente. Por su parte, el promedio de horas efectivas se redujo en 0,3% llegando a 39,1 horas. Según sexo, el promedio de horas para los hombres fue 40,9, y para las mujeres, 36,8 horas.

Horas habituales

El ascenso de la población ocupada (2,9%) fue incidido, principalmente por quienes trabajaron con jornada de 31 - 44 horas, los cuales aumentaron en 12,5%, y por los trabajadores con jornada de 1 - 30 horas, los cuales subieron su número en 15,6% comparando con igual trimestre móvil del año anterior.

Tiempo parcial involuntario

Las personas ocupadas a tiempo parcial voluntario [(a)]crecieron 18,9% respecto al trimestre noviembre 2023 - enero 2024. Según sexo, los hombres ocupados a tiempo parcial voluntario se incrementaron en un 54,7%, mientras que las mujeres disminuyeron en 0,1% en doce meses. En tanto, las personas ocupadas a tiempo parcial involuntario[(b)] registraron un alza de 6,6% en igual período.

Variación a 12 meses de personas ocupadas a tiempo parcial e incidencias, según voluntariedad de trabajar de forma parcial

Trimestres móviles

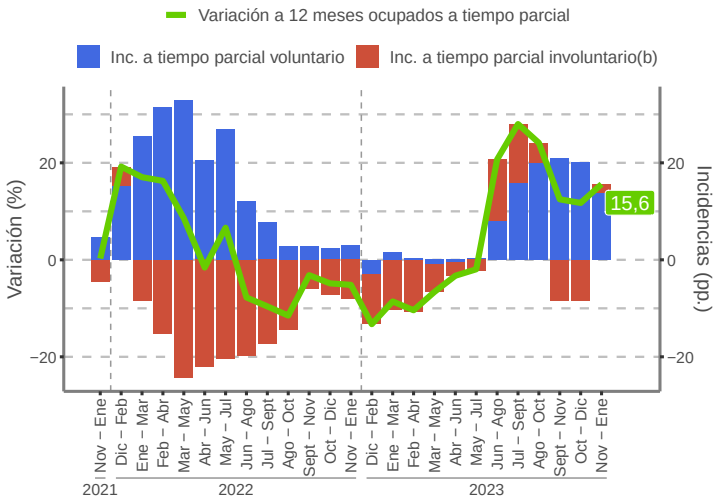

SUBUTILIZACIÓN DE LA FUERZA DE TRABAJO

Tasa de desocupación con iniciadores disponibles (SU1)

La tasa de desocupación con iniciadores disponibles (tasa SU1) se situó en 5,8%, disminuyendo 4,3 pp. en doce meses. El descenso de las personas desocupadas (-43,2%) y la disminución de los iniciadores disponibles (-49,5%), explicaron el comportamiento del indicador. Según sexo, para los hombres la tasa SU1 se estimó en 6,3%, mientras que en el caso de las mujeres, la tasa fue 5,2%.

Evolución de la tasa de desocupación y subutilización de la fuerza de trabajo, total región

Trimestres móviles

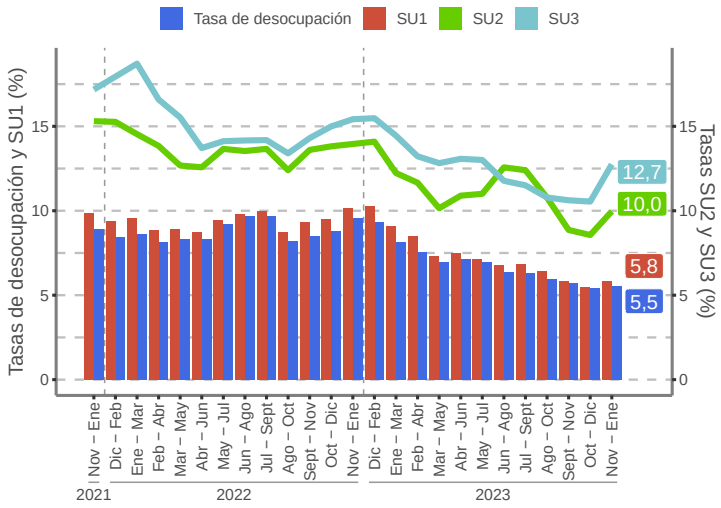

Tasa combinada de desocupación y tiempo parcial involuntario (SU2)

La tasa combinada de desocupación y tiempo parcial involuntario (tasa SU2) fue de 10,0%, disminuyendo 4,0 pp. en doce meses. El alza de las personas ocupadas a tiempo parcial involuntario (6,6%), el descenso de las personas desocupadas (-43,2%) y la disminución de los iniciadores disponibles (-49,5%) explicaron el resultado de este indicador. Según sexo, para los hombres la tasa SU2 se situó en 9,1% y en las mujeres fue de 11,1%.

Tasa combinada de desocupación y fuerza de trabajo potencial (SU3)

La tasa combinada de desocupación y fuerza de trabajo potencial (tasa SU3) regional se estimó en 12,7%, decreciendo 2,7 pp. en doce meses. La fuerza de trabajo potencial o las personas inactivas potencialmente activas se incrementaron en 24,7% respecto a igual trimestre del año anterior. Según sexo, para los hombres la tasa SU3 se situó en 12,0% y en las mujeres fue de 13,6%.

Desocupación

La tasa de desocupación de la provincia de Iquique fue de 5,2%, disminuyendo 4,4 pp. en doce meses, debido al crecimiento de las personas ocupadas (3,5%), y al descenso de la fuerza de trabajo (-1,2%), mientras que las personas desocupadas anotaron una variación interanual negativa de 46,1%. Por su parte, la tasa de desocupación de las mujeres en la provincia alcanzó a 4,5%, disminuyendo 5,4 pp. en doce meses, mientras que la tasa de desocupación de los hombres se situó en 5,8%, registrando una baja de 3,5 pp.

Ocupación

En doce meses, el total de ocupados aumentó 3,5% (equivalente a 6.132 personas más), incidida tanto por el alza de las mujeres (5,6%), como de los hombres (2,0%). La tasa de ocupación informal de la provincia de Iquique llegó a 34,2%, disminuyendo 0,6 pp. en doce meses. Los ocupados informales, crecieron 1,7% (equivalente a 1.023 personas más), esto debido al alza de los hombres (9,2%), que contrarrestó la caída de las mujeres (-5,7%).

Participación laboral

La tasa de participación laboral de la provincia de Iquique alcanzó a 65,2%, decreciendo 1,8 pp. en doce meses, mientras que, la tasa de ocupación se situó en 61,8% ascendiendo 1,2 pp. interanualmente. Por su parte, la población fuera de la fuerza de trabajo o inactiva se estimó en 101.040 personas, incrementándose 7,1% en doce meses, lo que se tradujo en 6.711 personas inactivas más.

Evolución de la tasa de desocupación según sexo. Provincia de Iquique
Trimestres móviles

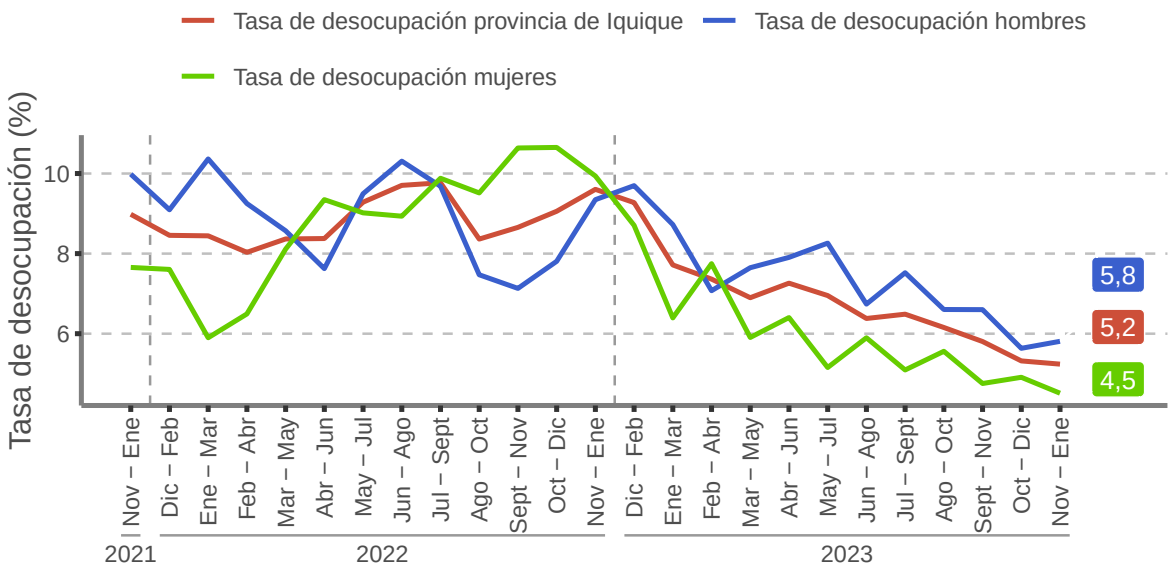

Tasa de desocupación según sexo. Provincia de Iquique

TRIMESTRES MÓVILES (2022 - 2023)

Tasa de desocupación provincial (%)	Nov - Ene	Dic - Feb	Ene - Mar	Feb - Abr	Mar - May	Abr - Jun	May - Jul	Jun - Ago	Jul - Sept	Ago - Oct	Sept - Nov	Oct - Dic	Nov - Ene
Total Regional	9,6	9,3	7,7	7,4	6,9	7,3	7,0	6,4	6,5	6,2	5,8	5,3	5,2
Hombres	9,3	9,7	8,7	7,1	7,6	7,9	8,3	6,7	7,5	6,6	6,6	5,6	5,8
Mujeres	9,9	8,7	6,4	7,7	5,9	6,4	5,2	5,9	5,1	5,6	4,8	4,9	4,5

Instituto Nacional de Estadísticas
Serrano 389, piso 11, Iquique, Chile
Telefonos: (56) 23246 2100/2123
https://regiones.ine.cl/tarapaca