

- Durante abril de 2026, se registraron **138.375** pernoctaciones a nivel regional, aumentando **4,7%** en comparación a igual mes de 2025.
- La tasa de ocupación en habitaciones a nivel regional fue de **49,4%**, experimentando una baja de **0,62** puntos porcentuales (pp.) en su comparación interanual.
- El RevPAR¹ fue de **\$44.575** a nivel regional, anotando un ascenso de **10,3%** en doce meses.
- El ADR² regional se estimó en **\$90.229** a nivel regional, creciendo en **11,7%** respecto al mismo período de 2025.
- La oferta estimada de unidades de alojamiento³ fue de **6.520**, mientras que las plazas disponibles se estimaron en **13.020** unidades.

Abril 2026		
	Total	Variación a regional
		12 meses (%)
Pernoctaciones		
Total	138.375	4,7
Llegadas		
Total	64.079	3,7
Estancia media*		
Total	2,16	1,0
RevPAR		
Total	\$44.575	10,3
ADR		
Total	\$90.229	11,7
	Total	Variación a regional
		12 meses (pp.)
Tasa de ocupación en habitaciones**		
Total	49,4%	-0,62
Tasa de ocupación en plazas**		
Total	35,4%	1,94

Pernoctaciones

Total regional

En abril de 2026, se registraron 138.375 pernoctaciones en establecimientos de alojamiento turístico a nivel regional, aumentando 4,7% en su comparación interanual. Con respecto a la variación acumulada, se registró una variación de 6,8% en lo que va del año.

Evolución pernoctaciones a nivel regional

Pernoctaciones y variaciones 12 meses (enero 2024 - abril 2026)

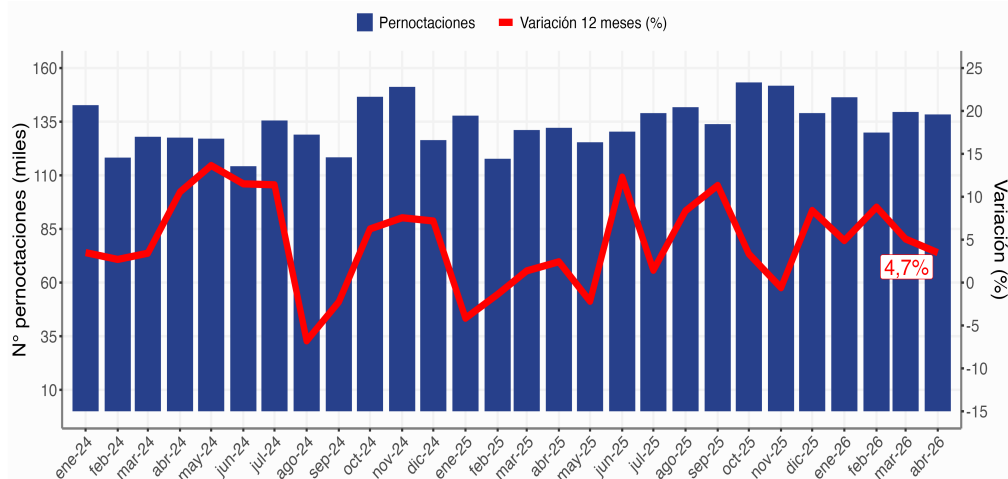

PERNOCTACIONES SEGÚN REGIÓN / Abril de 2026

Región	Arica y Parinacota	Tarapacá	Antofagasta	Atacama	Coquimbo	Valparaíso	Metropolitana	O'higgins	Maule	Ñuble	Biobío	Araucanía	Los Ríos	Los Lagos	Aysén	Magallanes
Total	23.518	63.361	138.375	39.971	71.908	158.265	501.786	48.262	31.176	26.925	55.638	58.543	34.942	121.746	21.915	54.288
Var. 12 meses (%)	-1,0	6,1	4,7	-1,6	-14,5	-2,3	0,0 ¹	-9,5	-22,1	-15,4	-15,4	-16,7	11,1	-7,9	-3,9	4,5

(1) Revenue Per Available Room (RevPAR), corresponde al Ingreso promedio por habitación disponible. Se expresa en pesos chilenos corrientes.

(2) Average Daily Rate (ADR) es la Tarifa promedio diaria de la unidad de alojamiento ocupada. Se expresa en pesos chilenos corrientes. Para fines analíticos, este indicador es considerado como la Tarifa promedio mensual de una unidad de alojamiento ocupada.

(3) La oferta se estima en Unidades de alojamiento, que corresponde a la suma del número de habitaciones, cabañas, departamentos y sitios camping. La oferta también se estima en Plazas, que corresponde a la capacidad máxima de pasajeros que pueden albergar los establecimientos en condiciones normales de funcionamiento.

(4) La variación fue -0,02 aproximada al decimal más cercano.

Nota: Las cifras del mes en análisis son provisionales.

Nota técnica: Se sugiere tener cautela en el análisis de la información proporcionada, complementando el análisis con los indicadores de variabilidad asociados. Se recomienda revisar las notas técnicas publicadas en el siguiente link: <https://www.ine.gov.cl/estadisticas/economia/comercio-servicios-y-turismo/actividad-del-turismo>.

Llegadas de pasajeros

En abril de 2026 se registró un total regional de 64.079 llegadas de pasajeros a establecimientos de alojamiento turístico, presentando una variación de 3,7% respecto a abril de 2025. En lo que va del año, las llegadas de pasajeros a establecimientos de alojamiento turístico registran una variación acumulada de 7,2%.

Evolución llegadas a nivel regional

Llegadas y variaciones 12 meses
(enero 2024 - abril 2026)

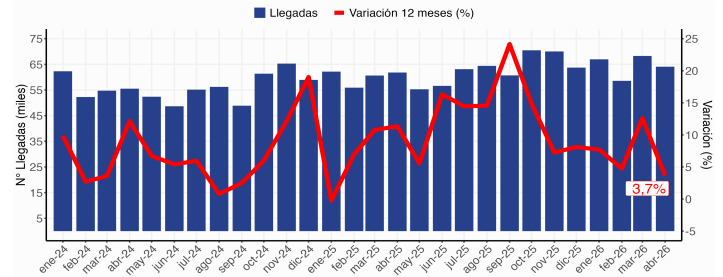

Tasa de ocupación en habitaciones⁵

Durante el cuarto mes del 2026, se estimó una tasa de ocupación en habitaciones de 49,4%, disminuyendo 0,62 puntos porcentuales (pp.) en su comparación interanual.

Evolución tasa de ocupación en habitaciones a nivel regional

Tasa de ocupación en habitaciones y variaciones 12 meses
(enero 2024 - abril 2026)

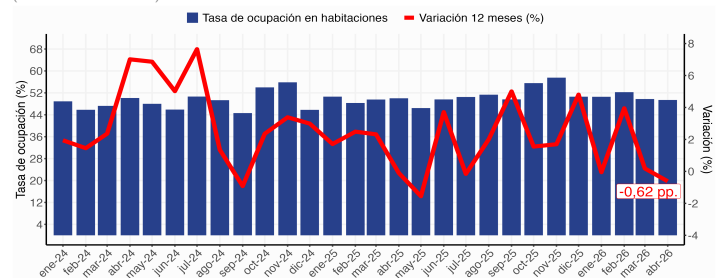

RevPAR⁵ - Ingreso por habitación disponible

En el mes de estudio, los establecimientos de alojamiento turístico obtuvieron en promedio un ingreso de \$44.575 por habitación disponible, creciendo 10,3% en doce meses.

Evolución RevPAR a nivel regional

RevPAR y variaciones 12 meses
(enero 2024 - abril 2026)

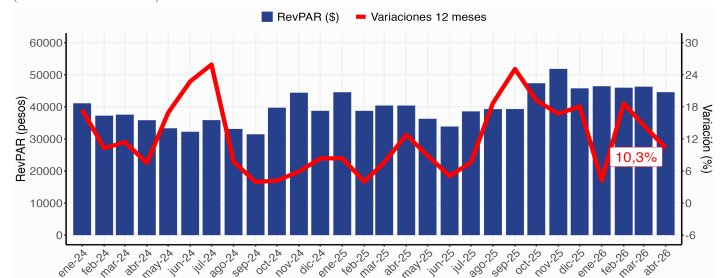

ADR⁶ - Tarifa promedio

En abril de 2026, los establecimientos de alojamiento turístico registraron una tarifa promedio por habitación disponible de \$90.229, creciendo 11,7% respecto al mismo período de 2025.

Evolución ADR a nivel regional

ADR y variaciones 12 meses
(enero 2024 - abril 2026)

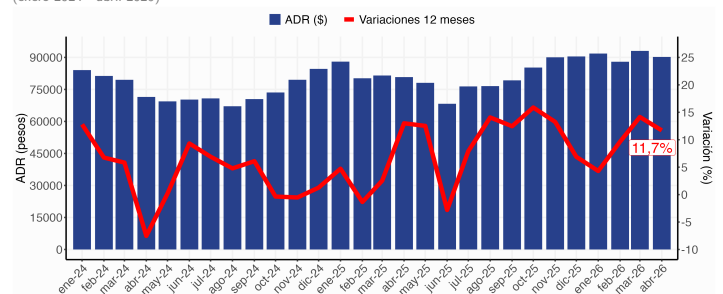

(5) El resultado considera la ocupación de todos los días de funcionamiento (no solo el fin de semana), para la población en estudio.

(6) Las variaciones porcentuales de los indicadores RevPAR y ADR se realizaron a precios corrientes entre los períodos de comparación.

Las rectificaciones realizadas en este periodo fueron:

Fecha	Región	Destino turístico	Clase
Abril 2025	Tarapacá	Iquique	Hotel
	Tarapacá	Iquique	Otros
	Antofagasta	San Pedro de Atacama	Otros
	Atacama	Valle del Huasco	Hotel
	Atacama	Valle del Huasco	Otros
	Valparaíso	Resto región	Hotel
	Biobío	Concepción y alrededores	Hotel
	Biobío	Resto región	Otros
	Los Lagos	Puerto Montt y alrededores	Hotel
	Aysén	Carretera Austral Norte	Otros
	Aysén	Carretera Austral Sur	Otros
	Magallanes	Resto región	Otros
	Metropolitana	Santiago urbano	Otros
	Los Ríos	Siete Lagos	Otros
	Ñuble	Chillán y Ñuble	Otros
Marzo 2026	Antofagasta	Calama	Hotel
	Valparaíso	Valparaíso, Viña del Mar y Concón	Hotel
	Valparaíso	Litoral de Los Poetas	Otros

Nota: De acuerdo con la separata técnica "Actualización de la política de rectificación y revisión de cifras", en esta oportunidad corresponde rectificar cifras de los periodos abril 2025 y marzo 2026. No obstante, en este periodo, de manera excepcional, se rectifica abril 2024, afectando las variables de tasas de ocupación y RevPAR en las regiones de Antofagasta y Los Ríos.

(7) Para más detalle, ver separata técnica: "Actualización de la política de rectificación y revisión de cifras", febrero 2023, en www.ine.gov.cl.

GLOSARIO

- **Llegadas:** corresponde al número total de pasajeros que realizan una o más pernoctaciones seguidas en el mismo establecimiento de alojamiento turístico. Se clasifican según el origen de residencia (Chile y Extranjero).
- **Pernoctaciones:** corresponde al número total de noches que los pasajeros se alojan en el establecimiento, se clasifican según el origen de residencia (Chile y Extranjero).
- **Estancia media de pasajeros:** corresponde a la cantidad de noches que en promedio los pasajeros permanecen en los establecimientos de alojamiento turístico.
- **Tasa de ocupación en habitaciones:** corresponde al grado de ocupación de las habitaciones disponibles. Se expresa en porcentaje.
- **Tasa de ocupación en plazas:** corresponde al grado de ocupación de las plazas. Se expresa en porcentaje.
- **Ingreso por habitación disponible (Revenue Per Available Room, RevPAR):** mide el rendimiento del ingreso por alojamiento según el total de habitaciones disponibles. Se expresa en pesos nominales chilenos.
- **Tarifa promedio (Average Daily Rate, ADR):** estimación del precio promedio por habitación. Se expresa en pesos nominales chilenos.

Instituto Nacional de Estadísticas
Av. José Miguel Carrera 1701, 5º Piso, Antofagasta, Chile
Teléfono (56) 232462210

prensa.ineantofagasta@ine.gov.cl - <https://regiones.ine.cl/antofagasta/inicio>

