

- En diciembre de 2024, el Índice de Ventas de Supermercados (ISUP) a precios constantes de la región se contrajo 4,6% en doce meses.
- Para la presente edición, se observó un efecto calendario negativo en las ventas de supermercado en comparación a diciembre de 2023.

RESUMEN MENSUAL

En diciembre de 2024, el ISUP regional a precios constantes registró una variación interanual de -4,6%.

En relación a noviembre de 2024, el ISUP regional a precios constantes, consignó un alza de 24,5%, mientras que su variación acumulada fue de -1,3%.

Para la presente edición, se observó un efecto calendario negativo, ya que se registraron dos lunes y un martes adicional y un sábado y feriado menos, en comparación a diciembre de 2023.

A nivel nacional, el ISUP a precios constantes, presentó un decrecimiento de 1,7% en doce meses.

El ISUP a precios corrientes en la región presentó una contracción de 0,6% respecto a igual periodo de 2023, con ventas de \$91.353,6 millones de pesos, en diciembre de 2024.

Se observaron 111 establecimientos en La Araucanía, en el período de estudio, totalizando 167.927 metros cuadrados (m²), 2,3% más en los m² en 12 meses.

El ISUP a precios corrientes en el país, presentó un alza de 2,1% en doce meses.

ISUP DICIEMBRE 2024

VENTAS A PRECIOS CONSTANTES	La Araucanía	Nacional
Índice	124,25	123,91
Variación mensual	24,5%	23,6%
Variación en 12 meses	-4,6%	-1,7%
Variación acumulada	-1,3%	0,4%
VENTAS A PRECIOS CORRIENTES	La Araucanía	Nacional
Índice	189,62	186,21
Variación mensual	23,1%	22,2%
Variación en 12 meses	-0,6%	2,1%
Variación acumulada	3,0%	4,4%

Evolución Índice de Ventas de Supermercados a precios constantes base promedio año 2018=100

Región de La Araucanía, enero 2022 - diciembre 2024.

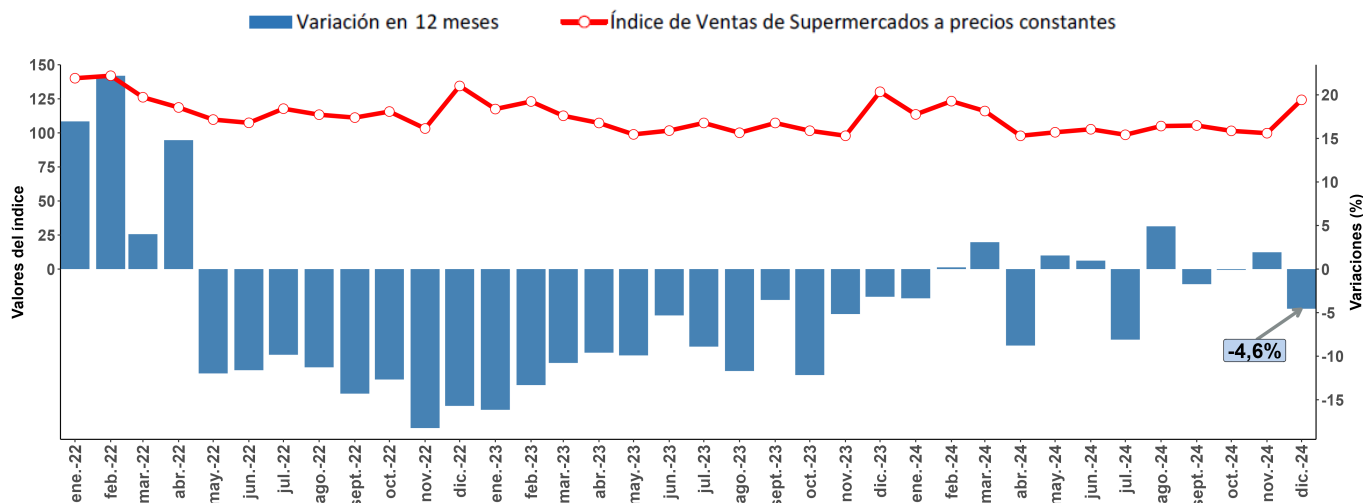

Nota 1: Cifras provisionales 2023 - 2024.

Nota 2: Las cifras, variaciones en porcentajes y puntos porcentuales, tanto en gráficas como en las tablas pueden diferir del total, producto de la aproximación de decimales.

Nota 3: Los índices del período base promedio año 2018=100 calculados desde enero de 2018 hasta octubre de 2023 son referenciales, dado que existen datos oficiales publicados para dicho período. A partir de noviembre de 2023 la cifra mensual tiene carácter de oficial.

ANÁLISIS REGIÓN VERSUS PAÍS

Variación en doce meses del Índice de Ventas de Supermercados a precios constantes, histórico

Región de La Araucanía versus País, enero 2022 - diciembre 2024.

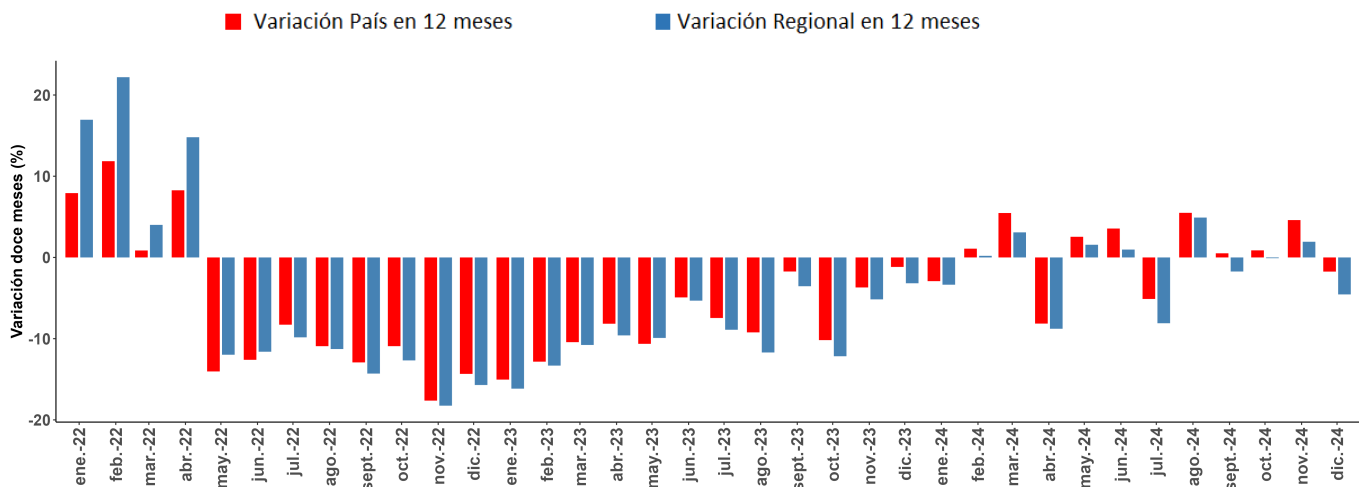

El gráfico anterior muestra la evolución de las variaciones interanuales del ISUP a precios constantes, donde a nivel regional se observó un decrecimiento en diciembre de 2024.

El mismo comportamiento negativo se observó a nivel nacional, presentando una diferencia de -0,6 pp., ya que,

en diciembre de 2023 la variación fue de -1,2%.

La variación interanual de ventas a precios constantes de supermercados de la región fue de -4,6% en doce meses, la que presentó una diferencia de -1,4 pp. respecto al mismo período del año anterior (-3,2%) y una diferencia de -2,8 pp. respecto a la variación nacional (-1,7%).

Variación en doce meses del Índice de Ventas de Supermercados a precios constantes

Región de La Araucanía versus País, diciembre 2024.

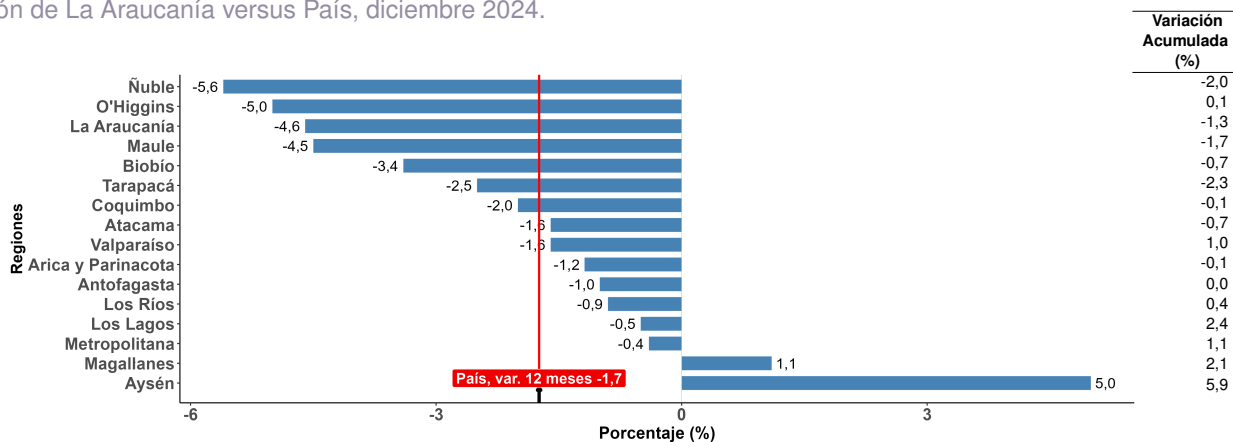

En el periodo de análisis, las ventas de supermercados a precios constantes registraron bajas interanuales en 14 de las 16 regiones del país, de ellas 7 sostuvieron un decrecimiento mayor a lo registrado a nivel nacional (-1,7% en 12 meses). Se destaca para el presente mes, la Región de Ñuble como la de mayor baja (-5,6%), mientras que la Región de Aysén anotó el mayor crecimiento en el período (5,0%).

Además se observa que, de las 16 regiones, 8 presentaron variaciones acumuladas negativas a diciembre de 2024 y 8 registraron variaciones acumuladas positivas. De igual manera, se destaca la Región de Aysén con la de mayor alza (5,9%), y la Región de Tarapacá con el mayor decrecimiento (-2,3%).

VENTAS A PRECIOS CORRIENTES POR SUPERFICIE

Evolución de las ventas a precios corrientes por superficie en metros cuadrados (m²) a nivel regional.

Región de La Araucanía, enero 2022 - diciembre 2024.

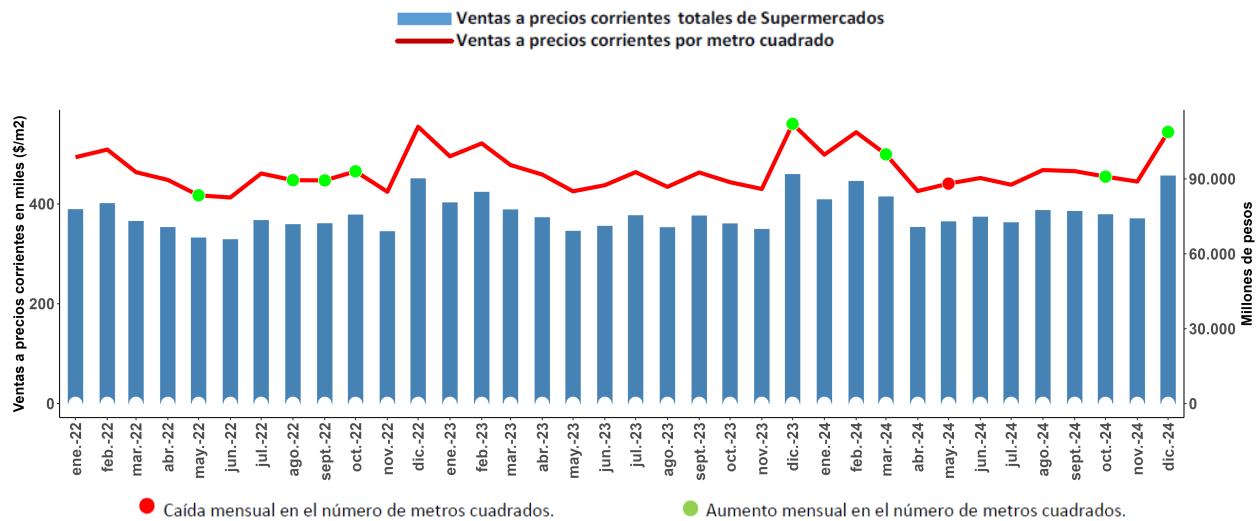

Para el mes de análisis, las ventas a precios corrientes de la región totalizaron \$91.353,6 millones consignando una variación de -0,6% en doce meses.

En diciembre de 2024, se consignó un total de 111 establecimientos en La Araucanía, uno más respecto al mismo mes del año 2023, y de igual manera, en relación al mes anterior se registró variación de un establecimiento.

El total de ventas a precios corrientes sobre la superficie en m² alcanzó un promedio de \$544.007,9, cifra que registró una variación de -2,9% en comparación a igual periodo del

año anterior, equivalente a -16.238 (\$/m²).

La superficie total de establecimientos de supermercados fue de 167.927 m² para diciembre de 2024, registrando una variación de 2,3% en relación a los m² de diciembre de 2023.

Por su parte, en comparación al mes anterior se registró un incremento de 1.060 m². En tanto, las ventas a precios corrientes por número de establecimientos promedió un total de \$823,0 millones, registrando una variación interanual de -1,5%.

Evolución del Índice de Ventas de Supermercados a precios corrientes, base promedio año 2018=100.

Región de La Araucanía, enero 2022 - diciembre 2024.

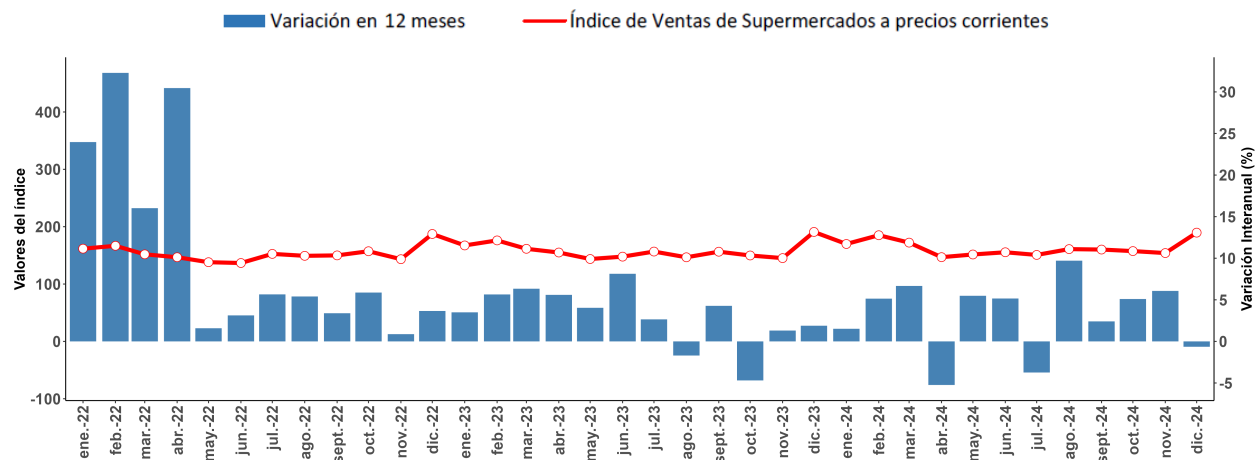

ANEXO

ÍNDICE DE VENTAS A SUPERMERCADOS CIFRAS A PRECIOS CORRIENTES Y CONSTANTES GENERALES. REGIÓN DE LA ARAUCANÍA BASE PROMEDIO AÑO 2018=100 DICIEMBRE 2024

Mes y año	Índice a precios corrientes /P/Ref/R	Variación mensual (%) /P/Ref	Variación en 12 meses (%) /P/Ref/R	Variación acumulada (%) /P/Ref/R	Índice a precios constantes /P/Ref/R	Variación mensual (%) /P/Ref/R	Variación en 12 meses (%) /P/Ref/R	Variación acumulada (%) /P/Ref/R
ene-21	130,41	-16,2	14,5	14,5	119,81	-16,9	9,2	9,2
feb-21	125,99	-3,4	-2,7	5,4	116,16	-3,0	-6,2	1,1
mar-21	130,87	3,9	5,8	5,5	121,28	4,4	2,7	1,6
abr-21	112,50	-14,0	21,8	8,8	103,35	-14,8	18,5	5,0
may-21	135,93	20,8	36,9	13,8	124,69	20,7	32,6	9,8
jun-21	132,53	-2,5	35,3	17,0	121,48	-2,6	31,0	13,0
jul-21	144,43	9,0	38,3	19,9	130,62	7,5	32,4	15,6
ago-21	141,55	-2,0	5,6	17,8	127,75	-2,2	1,6	13,6
sep-21	145,05	2,5	21,6	18,2	129,76	1,6	16,9	14,0
oct-21	148,47	2,4	22,6	18,7	132,43	2,1	18,4	14,4
nov-21	142,10	-4,3	31,3	19,8	126,24	-4,7	25,8	15,4
dic-21	130,71	27,2	16,1	19,4	159,49	26,3	10,6	14,9
ene-22	161,66	-10,5	24,0	24,0	140,12	-12,1	17,0	17,0
feb-22	166,66	3,1	32,3	28,1	141,94	1,3	22,2	19,5
mar-22	151,83	-8,9	16,0	24,0	126,15	-11,1	4,0	14,3
abr-22	146,76	-3,3	30,5	25,4	118,64	-5,9	14,8	14,4
may-22	138,08	-5,9	1,6	20,3	109,76	-7,5	-12,0	8,8
jun-22	136,68	-1,0	3,1	17,4	107,38	-2,2	-11,6	5,3
jul-22	152,59	11,6	5,7	15,5	117,77	9,7	-9,8	2,9
ago-22	149,20	-2,2	5,4	14,2	113,35	-3,8	-11,3	1,0
sep-22	149,97	0,5	3,4	12,9	111,20	-1,9	-14,3	-0,8
oct-22	157,19	4,8	5,9	12,1	115,64	4,0	-12,7	-2,1
nov-22	143,34	-8,8	0,9	11,0	103,20	-10,8	-18,2	-3,6
dic-22	187,32	30,7	3,7	10,2	134,44	30,3	-15,7	-4,9
ene-23	167,31	-10,7	3,5	3,5	117,49	-12,6	-16,2	-16,2
feb-23	176,08	5,2	5,6	4,6	123,04	4,7	-13,3	-14,7
mar-23	161,45	-8,3	6,3	5,1	112,56	-8,5	-10,8	-13,5
abr-23	154,98	-4,0	5,6	5,2	107,26	-4,7	-9,6	-12,6
may-23	143,66	-7,3	4,0	5,0	98,88	-7,8	-9,9	-12,2
jun-23	147,79	2,9	8,1	5,5	101,67	2,8	-5,3	-11,2
jul-23	156,63	6,0	2,6	5,1	107,29	5,5	-8,9	-10,9
ago-23	146,67	-6,4	-1,7	4,2	100,09	-6,7	-11,7	-11,0
sep-23	156,38	6,6	4,3	4,2	107,26	7,2	-3,5	-10,2
oct-23	149,82	-4,2	-4,7	3,3	101,57	-5,3	-12,2	-10,4
nov-23	145,21	-3,1	1,3	3,1	97,87	-3,6	-5,2	-10,0
dic-23	190,85	31,4	1,9	3,0	130,17	33,0	-3,2	-9,3
ene-24	169,85	-11,0	1,5	1,5	113,54	-12,8	-3,4	-3,4
feb-24	185,13	9,0	5,1	3,4	123,29	8,6	0,2	-1,5
mar-24	172,22	-7,0	6,7	4,4	116,03	-5,9	3,1	-0,1
abr-24	146,86	-14,7	-5,2	2,2	97,84	-15,7	-8,8	-2,1
may-24	151,54	3,2	5,5	2,8	100,43	2,6	1,6	-1,4
jun-24	155,41	2,6	5,2	3,1	102,65	2,2	1,0	-1,1
jul-24	150,78	-3,0	-3,7	2,2	98,60	-4,0	-8,1	-2,1
ago-24	160,90	6,7	9,7	3,0	105,00	6,5	4,9	-1,3
sep-24	160,14	-0,5	2,4	3,0	105,41	0,4	-1,7	-1,3
oct-24	157,45	-1,7	5,1	3,2	101,48	-3,7	-0,1	-1,2
nov-24	154,03	-2,2	6,1	3,4	99,76	-1,7	1,9	-0,9
dic-24	189,62	23,1	-0,6	3,0	124,25	24,5	-4,6	-1,3

/Ref: Cifras referenciales. Los índices del período base promedio año 2018=100 calculados desde enero de 2018 hasta octubre de 2023 son referenciales, dado que existen datos oficiales publicados para dicho período. A partir de noviembre de 2023 la cifra mensual tiene carácter de oficial.

/P: Cifras provisionales años 2023 y 2024.

/R: Cifras rectificadas. Para el presente período se rectificó información de octubre 2024.

Nota: Las variaciones porcentuales del año 2019 fueron calculadas utilizando las cifras referenciales correspondientes al año 2018, es decir, la variación mensual de enero 2019 se calculó con la cifra referencial de diciembre de 2018; las variaciones en doce meses y acumulada se calcularon con las cifras referenciales del año 2018.

VENTAS A PRECIOS CORRIENTES Y A PRECIOS CONSTANTES, NÚMERO DE ESTABLECIMIENTOS Y SUPERFICIE EN M² REGIÓN DE LA ARAUCANÍA DICIEMBRE 2024

Mes	Ventas a Precios Corrientes (MM\$)	Ventas a Precios Constantes (MM\$)	Números de Establecimientos	Superficie (m ²)
diciembre 2023 ^P	91.946	62.721	110	164.117
diciembre 2024 ^P	91.354	59.866	111	167.927

/MM\$: Millones de pesos

/P: Cifras Provisionales.

/m²: Metros Cuadrados.

Instituto Nacional de Estadísticas
Prieto Norte 237, Temuco, Chile
Fono: 232462900



Correo Electrónico : ine.temuco@ine.gob.cl – regiones.ine.gob.cl/araucania