

ÍNDICE DE VENTAS DE SUPERMERCADOS REGIÓN DE O'HIGGINS

Base promedio año 2014 = 100

Edición n° 74 / 01 de julio 2021

- En mayo de 2021, el Índice de Ventas de Supermercados (ISUP) a precios constantes en la región de O'Higgins mostró una expansión de 24,7% en su comparación interanual, y un aumento de 22,0% respecto del mes anterior.
- La composición del calendario tuvo un efecto negativo en comparación con mayo de 2020.

RESUMEN MENSUAL

En mayo de 2021, el Índice de Ventas de Supermercados a precios constantes de la región mostró una expansión de 24,7% en doce meses, acumulando un crecimiento de 15,4% al quinto mes del año. Si se compara con el mes anterior, el índice presentó un aumento de 22,0%.

En el periodo de análisis, el efecto calendario es negativo, registrando un lunes y un jueves más, un viernes y un sábado menos, versus un feriado más en las ventas de supermercados, en comparación con igual mes del año anterior.

El ISUP a precios corrientes creció 28,1% respecto a igual mes del año anterior, acumulando una expansión de 19,4% al quinto mes del año. Al comparar con el mes anterior, el índice mostró un aumento de 21,1%.

A nivel nacional, el ISUP a precios constantes, presentó un crecimiento de 25,5% en doce meses.

Para las ventas registradas en este periodo, se contabilizó en la región una superficie total de 152.844 metros cuadrados.

| ISUP | | | |
|-----------------------------|--|-----------|----------|
| MAYO 2021 | | | |
| Ventas a precios constantes | | O'Higgins | Nacional |
| Índice | | 158,68 | 136,11 |
| Variación Mensual | | 22,0% | 20,1% |
| Variación en 12 Meses | | 24,7% | 25,5% |
| Variación Acumulada | | 15,4% | 11,6% |
| Ventas a precios corrientes | | O'Higgins | Nacional |
| Índice | | 197,42 | 169,95 |
| Variación Mensual | | 21,1% | 19,0% |
| Variación en 12 Meses | | 28,1% | 28,8% |
| Variación Acumulada | | 19,4% | 15,4% |

- **Evolución del Índice de Ventas de Supermercados a precios constantes base promedio año 2014=100.**
Región de O'Higgins
(enero 2019 - mayo 2021)

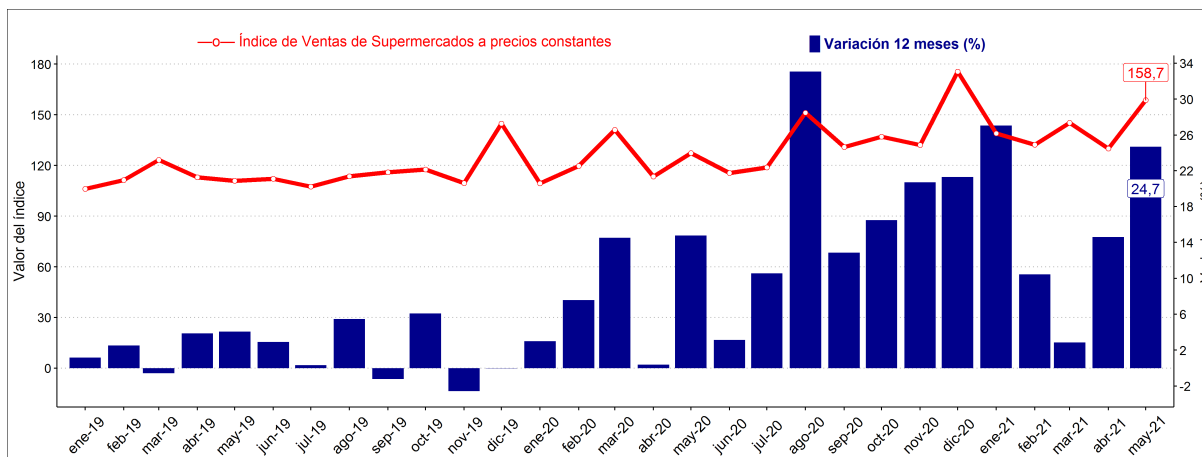

Nota 1: Las cifras de los años 2020 y 2021 son provisionales.

Nota 2: En el boletín, algunos totales difieren de la suma de los subtotales, debido al redondeo de las cifras, propio del proceso de expansión.

■ Variación en doce meses del Índice de Ventas de Supermercados a precios constantes, histórico

Región de O'Higgins versus País
(enero 2019 - mayo 2021)

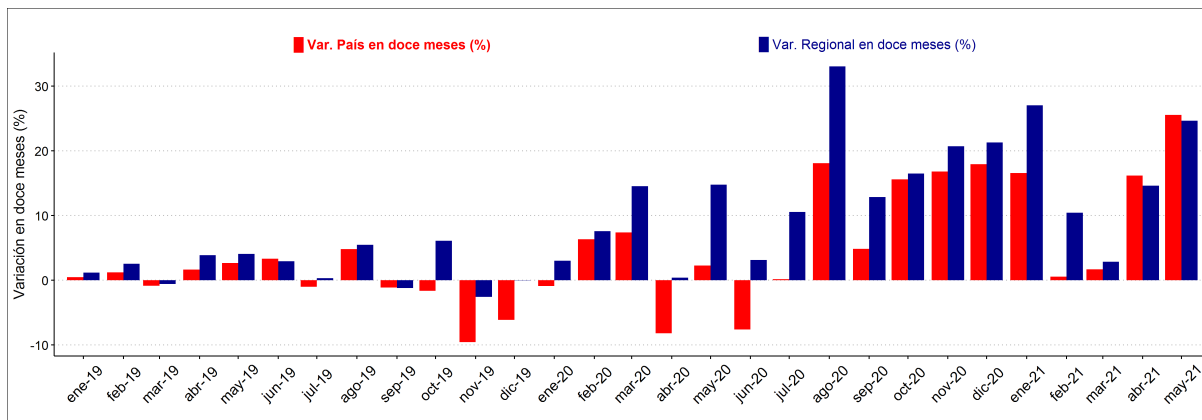

En mayo de 2021, el Índice de Ventas de Supermercados a precios constantes en la región de O'Higgins aumentó 24,7%, respecto del mismo periodo del año 2020. A nivel nacional, el índice anotó un crecimiento de 25,5% en doce meses.

La variación regional se ubicó 0,8 pp. bajo el índice nacional, mientras que en igual mes del año anterior, la variación regional se situó 12,5 pp. sobre el índice nacional.

■ Variación en doce meses del Índice de Ventas de Supermercados a precios constantes

Región de O'Higgins versus País, mayo 2021

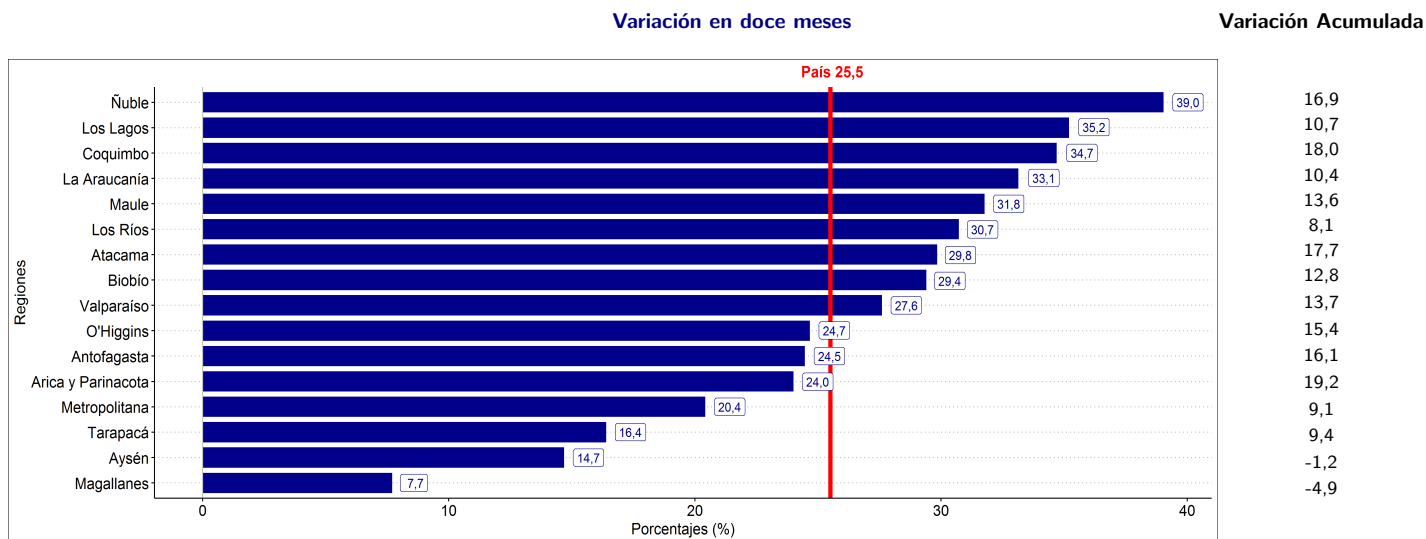

En mayo de 2021, la variación anual del Índice Nacional de Ventas de Supermercados a precios constantes fue de 25,5%. Del total de regiones, nueve registraron un crecimiento por sobre el índice nacional.

En contraposición, las regiones que mostraron los menores ascensos en la variación interanual fueron Magallanes (7,7%), Aysén (14,7%) y Tarapacá (16,4%).

Las mayores variaciones positivas interanual se observaron en las regiones de Ñuble (39,0%), Los Lagos (35,2%), Coquimbo (34,7%) y La Araucanía (33,1%).

En específico, la región de O'Higgins se ubicó en la décima posición a nivel nacional, con un incremento de 24,7% y una variación acumulada de 15,4% al quinto mes del año, ubicándose 3,8 pp. sobre la variación acumulada nacional (11,6%).

■ Evolución de las ventas a precios corrientes por superficie en metros cuadrados (m²) a nivel regional
 Región de O'Higgins
 (enero 2019 - mayo 2021)

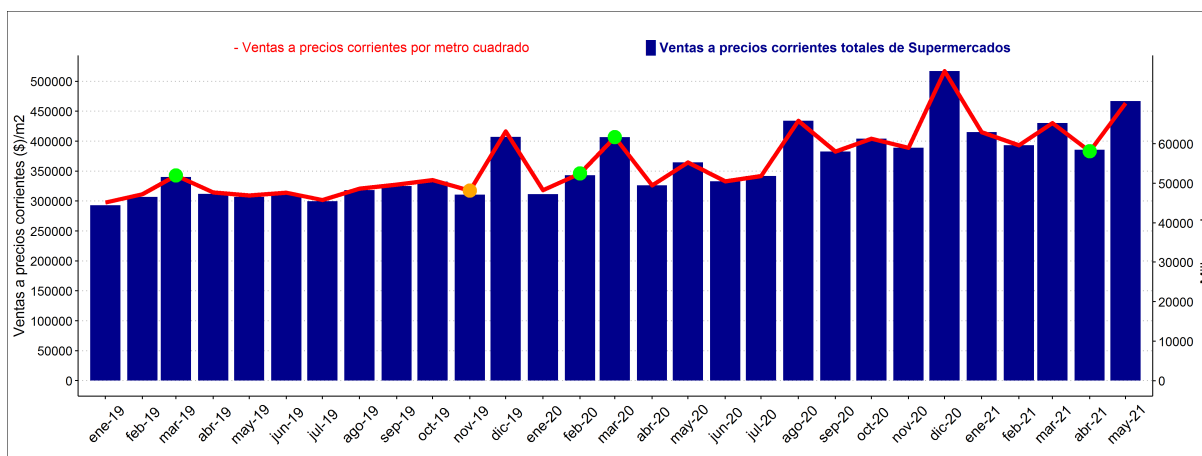

● Aumento mensual en el número de metros cuadrados

● Disminución mensual en el número de metros cuadrados

El Índice de Ventas de Supermercados a precios corrientes de la región de O'Higgins registró una expansión de 28,1% respecto a igual mes del año anterior.

Las ventas a precios corrientes de los supermercados alcanzaron los \$70.865 millones, un 28,1% más, respecto de igual mes del año anterior, traduciéndose en \$15.540 millones más.

El número de establecimientos en la región, durante mayo de 2020 fue de 81, aumentando en 1 respecto del mismo mes del año pasado.

La venta a precios corrientes de los supermercados por metro cuadrado fue de \$463.643, totalizando una expansión en doce meses de 27,1%, equivalente a \$98.981 más.

| ÍNDICE DE VENTAS DE SUPERMERCADOS | | | | | | | | |
|--|---|---------------|-------------|-----------|---|---------------|-------------|-----------|
| CIFRAS A PRECIOS CORRIENTES Y CONSTANTES GENERALES. REGIÓN O'HIGGINS | | | | | | | | |
| BASE PROMEDIO AÑO 2014 = 100 | | | | | | | | |
| Mayo 2021 | | | | | | | | |
| AÑO Y MES | Índice a precios corrientes /Ret/P/R | Variación (%) | | | Índice a precios constantes /Ret/P/R | Variación (%) | | |
| | | Mensual | En 12 Meses | Acumulada | | Mensual | En 12 Meses | Acumulada |
| 2018 Promedio | 131,28 | | | | 113,50 | | | |
| 2019 Promedio | 136,08 | | | | 115,48 | | | |
| 2020 Promedio | 160,43 | | | | 131,04 | | | |
| 2019 | | | | | | | | |
| Enero | 123,79 | -26,1 | 2,4 | 2,4 | 106,18 | -26,7 | 1,2 | 1,2 |
| Febrero | 129,68 | 4,8 | 3,7 | 3,1 | 111,31 | 4,8 | 2,5 | 1,9 |
| Marzo | 143,72 | 10,8 | 0,7 | 2,2 | 123,25 | 10,7 | -0,6 | 1,0 |
| Abril | 131,84 | -8,3 | 5,2 | 2,9 | 113,00 | -8,3 | 3,9 | 1,7 |
| Mayo | 129,76 | -1,6 | 5,6 | 3,5 | 110,89 | -1,9 | 4,1 | 2,1 |
| Junio | 131,72 | 1,5 | 4,8 | 3,7 | 112,06 | 1,1 | 2,9 | 2,3 |
| Julio | 126,64 | -3,9 | 1,9 | 3,4 | 107,44 | -4,1 | 0,3 | 2,0 |
| Agosto | 134,54 | 6,2 | 7,4 | 3,9 | 113,67 | 5,8 | 5,5 | 2,4 |
| Septiembre | 137,37 | 2,1 | 0,8 | 3,6 | 115,98 | 2,0 | -1,2 | 2,0 |
| Octubre | 140,54 | 2,3 | 8,9 | 4,1 | 117,68 | 1,5 | 6,1 | 2,4 |
| Noviembre | 131,25 | -6,6 | 0,6 | 3,8 | 109,50 | -6,9 | -2,6 | 2,0 |
| Diciembre | 172,10 | 31,1 | 2,7 | 3,7 | 144,79 | 32,2 | 0,0 | 1,7 |
| 2020 | | | | | | | | |
| Enero | 131,61 | -23,5 | 6,3 | 6,3 | 109,38 | -24,5 | 3,0 | 3,0 |
| Febrero | 145,06 | 10,2 | 11,9 | 9,2 | 119,76 | 9,5 | 7,6 | 5,4 |
| Marzo | 171,96 | 18,5 | 19,7 | 13,0 | 141,15 | 17,9 | 14,5 | 8,7 |
| Abril | 137,89 | -19,8 | 4,6 | 10,9 | 113,45 | -19,6 | 0,4 | 6,6 |
| Mayo | 154,13 | 11,8 | 18,8 | 12,4 | 127,28 | 12,2 | 14,8 | 8,2 |
| Junio | 140,82 | -8,6 | 6,9 | 11,5 | 115,58 | -9,2 | 3,1 | 7,4 |
| Julio | 144,50 | 2,6 | 14,1 | 11,9 | 118,78 | 2,8 | 10,6 | 7,8 |
| Agosto | 183,43 | 26,9 | 36,3 | 15,0 | 151,25 | 27,3 | 33,1 | 11,0 |
| Septiembre | 161,81 | -11,8 | 17,8 | 15,3 | 130,91 | -13,4 | 12,9 | 11,2 |
| Octubre | 170,88 | 5,6 | 21,6 | 16,0 | 137,09 | 4,7 | 16,5 | 11,8 |
| Noviembre | 164,42 | -3,8 | 25,3 | 16,8 | 132,20 | -3,6 | 20,7 | 12,6 |
| Diciembre | 218,67 | 33,0 | 27,1 | 17,9 | 175,64 | 32,9 | 21,3 | 13,5 |
| 2021 | | | | | | | | |
| Enero | 175,45 | -19,8 | 33,3 | 33,3 | 138,95 | -20,9 | 27,0 | 27,0 |
| Febrero | 166,22 | -5,3 | 14,6 | 23,5 | 132,27 | -4,8 | 10,4 | 18,4 |
| Marzo | 181,85 | 9,4 | 5,8 | 16,7 | 145,20 | 9,8 | 2,9 | 12,5 |
| Abril | 163,09 | -10,3 | 18,3 | 17,1 | 130,04 | -10,4 | 14,6 | 13,0 |
| Mayo | 197,42 | 21,1 | 28,1 | 19,4 | 158,68 | 22,0 | 24,7 | 15,4 |

/Ref: Cifras referenciales. Los indicadores del periodo base promedio año 2014=100 calculados desde enero de 2014 hasta diciembre de 2016 son sólo referenciales, dado que existen datos oficiales publicados para dicho periodo.

/P: Cifras provisionales años 2020 y 2021.

/R: Cifras rectificadas. Para más información ver Boletín Sectores Económicos Índice de Actividad del Comercio (IAC).