

- Durante abril de 2024, se registraron **26.724** Pernoctaciones en los establecimientos de alojamiento de la región, disminuyendo **32,1%** en doce meses.
- La tasa de ocupación en habitaciones a nivel regional fue de **14,1%**, disminuyendo **4,71 pp** con respecto a abril de 2023.
- El RevPAR¹ total regional fue **\$9.940**, monto **15,1%** inferior al percibido en igual mes del año anterior.
- El ADR² regional se estimó en **\$70.744**, aumentando en **13,4%** en la comparación interanual.

Pernoctaciones

Durante el mes de abril de 2024, se registró en la Región del Maule un total de 26.724 pernoctaciones de pasajeros en los establecimientos de alojamiento turístico, lo que provocó una baja de 32,1% con respecto al mismo mes del año anterior.

Por otra parte, la variación acumulada a abril de 2024, comparada con el mismo período del año anterior de las pernoctaciones de pasajeros, presentó una caída de 21,9%.

Evolución Pernoctaciones nivel regional

Pernoctaciones y variaciones 12 meses (abril 2022-abril 2024)

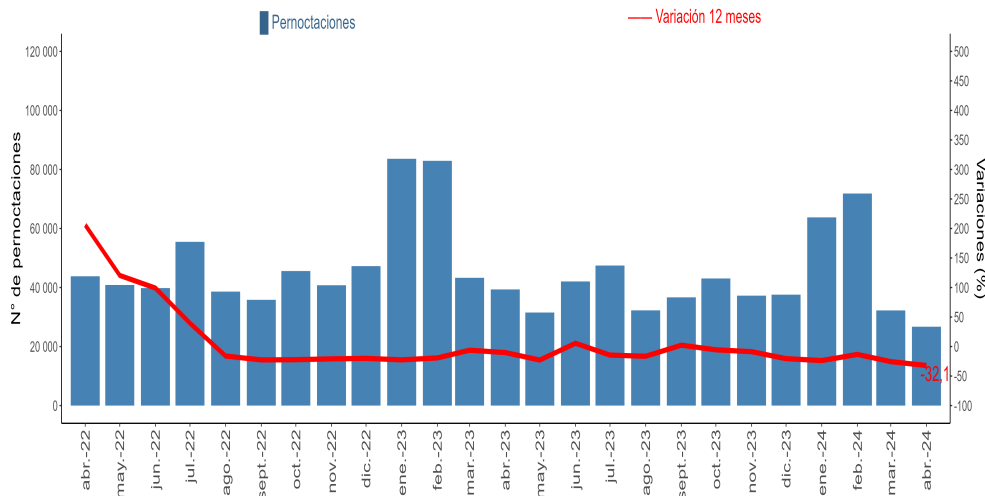

Abril 2024	
Total regional	Var. 12 meses (%)
Pernoctaciones	
Total	26.724
Llegadas	
Total	18.352
Estancia media*	
Total	1,46
RevPAR	
Total	\$9.940
ADR	
Total	\$70.744
Total regional	Var. 12 meses (pp.)
Tasa de ocupación en habitaciones **	
Total	14,1%
Tasa de ocupación en plazas **	
Total	7,5%

(*) Unidad de medida: noches de estancia.
 (***) Dado que las Tasas de ocupación (habitaciones y plazas) corresponden a porcentajes, la variación se explica por la diferencia entre las dos tasas a 12 meses, expresada en puntos porcentuales (pp.).

PERNOCTACIONES SEGÚN REGIÓN³

abril 2024

Región	Arica y Parinacota	Tarapacá	Antofagasta	Atacama	Coquimbo	Valparaíso	Metropolitana	O'Higgins	Maule	Nuble	Biobío	Araucanía	Los Ríos	Los Lagos	Aysén	Magallanes
Total	14.975	74.026	127.482	45.704	94.505	171.084	483.730	47.413	26.724	24.034	61.473	51.742	29.584	122.123	26.934	45.450
Var. 12M (%)	-14,5	-33,3	12,2	-5,3	5,9	-4,4	22,0	-15,4	-32,1	-7,1	2,2	-6,7	-25,9	-7,4	10,4	4,8

(1) Per Available Room (RevPAR), corresponde al Ingreso promedio por habitación disponible. Se expresa en pesos chilenos corrientes.

(2) Average Daily Rate (ADR) es la Tarifa promedio diaria de la unidad de alojamiento ocupada. Se expresa en pesos chilenos corrientes. Para fines analíticos, este indicador es considerado como la Tarifa promedio mensual de una unidad de alojamiento ocupada.

(3) La región de Coquimbo presenta coeficiente de variación sobre el 30%.

Nota: Las cifras del mes en análisis son provisionales.

Nota técnica: las restricciones a la movilidad adoptadas en el contexto de la emergencia sanitaria asociada al COVID-19, desde marzo de 2020 en adelante, afectaron de manera coyuntural y estructural al sector turismo, provocando que aumentara el cierre total o parcial de establecimientos de alojamiento y, con ello, se elevaran los coeficientes de variación asociados a las estimaciones presentadas. Se sugiere tener cautela en el análisis de la información proporcionada, complementando el análisis con los indicadores de variabilidad asociados. Se recomienda revisar las notas técnicas publicadas en el siguiente link: <https://www.ine.gob.cl/estadisticas/economia/comercio-servicios-y-turismo/actividad-del-turismo>.

Llegadas de pasajeros

Durante el mes de análisis, las llegadas de pasajeros a establecimientos de alojamiento turístico a la región registró un total de 18.352, anotando una variación interanual negativa de 12,4%, con respecto al mismo mes del año anterior.

Por su parte, la variación acumulada a abril de 2024, presentó una baja de 13,5%.

Evolución llegadas a nivel regional

Llegadas y variaciones 12 meses
(abril 2022-abril 2024)

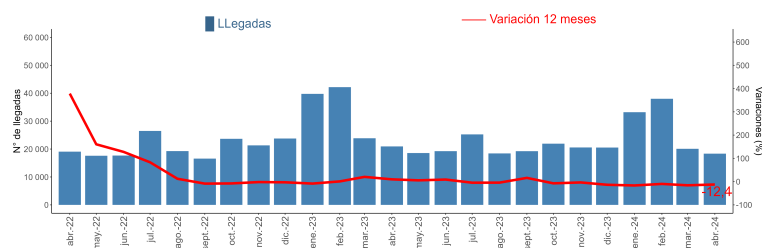

Tasa de ocupación en habitaciones⁴

En abril de 2024, se registró una tasa de ocupación en habitaciones de 14,1%, experimentando un descenso interanual de 4,71 pp., con respecto al mismo mes del año anterior.

Evolución tasa de ocupación en habitaciones a nivel regional

Tasa de ocupación en habitaciones y variaciones 12 meses* (abril 2022-abril 2024)

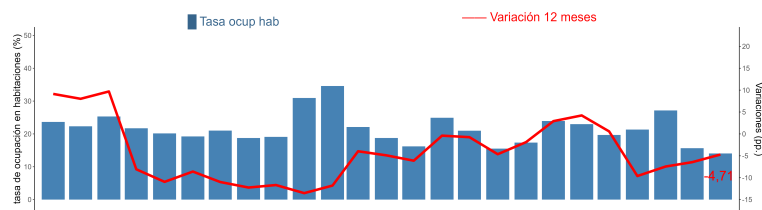

(* Dado que las Tasas de ocupación (habitaciones y plazas) corresponden a porcentajes, la variación a doce meses se explica por la diferencia entre las dos tasas, expresada en puntos porcentuales.

RevPAR - Ingreso por habitación disponible⁵

Durante el mes de análisis, los establecimientos de alojamiento turístico registraron en promedio un ingreso de \$9.940 por habitación disponible, lo que se tradujo en una reducción del 15,1% en doce meses.

Evolución RevPAR a nivel regional

RevPAR y variaciones 12 meses
(abril 2022-abril 2024)

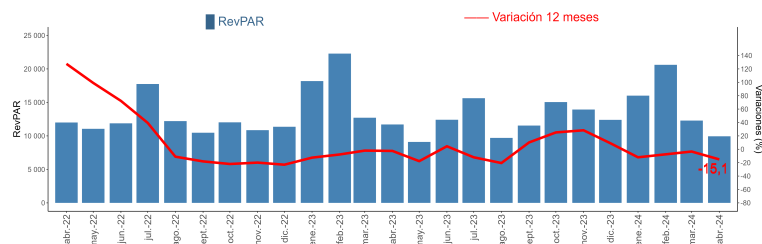

ADR - Tarifa promedio⁵

Durante abril de 2024, los establecimientos de alojamiento turístico registraron una tarifa promedio de \$70.744 por habitación ocupada, lo que representó una variación interanual positiva de 13,4%.

Evolución ADR a nivel regional

ADR y variaciones 12 meses
(abril 2022-abril 2024)

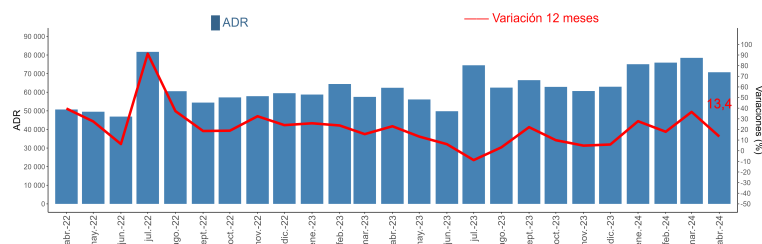

(4) El resultado considera la ocupación de todos los días de funcionamiento (no solo el fin de semana), para la población en estudio.

(5) Las variaciones porcentuales de los indicadores RevPAR y ADR se realizaron a precios corrientes entre los periodos de comparación.

Desagregación comunal de los destinos turísticos

Nombre destino	Comuna
Talca y Valle del Río Maule	Talca San Clemente San Javier Maule Pencahue
Costa Maule	Licantén Pelluhue Constitución Vichuquén Chanco Curepto
Resto Región	Curicó Colbún Linares Parral Cauquenes Romeral Villa Alegre Molina San Rafael Teno Pelarco Yerbas Buenas Rauco Longaví Sagrada Familia Empedrado Hualañé Retiro Río Claro

Política de rectificación de cifras

De acuerdo con la política de rectificaciones y revisión de cifras, se realizaron modificaciones para las clases Hotel y Otros, debido a cambios por parte de los informantes.

Región	Destino Turístico	Clase	Fecha de Rectificación
Los Lagos	Resto región	Otros	Abril 2023
Los Ríos	Valdivia y Corral	Otros	Abril 2023
Antofagasta	Resto región	Hotel	Marzo 2024
Antofagasta	San Pedro de Atacama	Otros	Marzo 2024
Biobío	Concepción y alrededores	Otros	Marzo 2024
Magallanes	Torres del Paine y Puerto Natales	Hotel	Marzo 2024
Magallanes	Punta Arenas y Estrecho de Magallanes	Otros	Marzo 2024
Magallanes	Resto región	Otros	Marzo 2024
Ñuble	Chillán y Ñuble	Otros	Marzo 2024

Glosario

■ **Llegadas:** corresponde al número total de pasajeros que realizan una o más pernoctaciones seguidas en el mismo establecimiento de alojamiento turístico. Se clasifican según el origen de residencia (Chile y extranjero).

■ **Pernoctaciones:** corresponde al número total de noches que los pasajeros se alojan en el establecimiento. Se clasifican según origen de residencia (Chile y extranjero).

■ **Estancia media de pasajeros:** corresponde a la cantidad de noches que en promedio los pasajeros permanecen en los establecimientos de alojamiento turístico.

■ **Tasa de ocupación en habitaciones:** corresponde al grado de ocupación de las habitaciones disponibles. Se expresa en porcentaje.

■ **Tasa de ocupación en plazas:** corresponde al grado de ocupación de las plazas disponibles. Se expresa en porcentaje.

■ **Ingreso por habitación disponible (Revenue Per Available Room, RevPAR):** Mide el rendimiento del ingreso por alojamiento según el total de habitaciones disponibles. Se expresa en pesos chilenos corrientes.

■ **Tarifa promedio (Average Daily Rate, ADR):** Estimación del precio promedio por habitación. Se expresa en pesos chilenos corrientes.