

- Durante mayo de 2026, se registraron **34.685** Pernoctaciones en los establecimientos de alojamiento de la región, aumentando **0,8%** en doce meses.
- La tasa de ocupación en habitaciones a nivel regional fue de **17,9%**, aumentando **1,58 pp** con respecto a mayo de 2025.
- El RevPAR¹ total regional fue **\$13.818**, monto **20,3%** superior al percibido en igual mes del año anterior.
- El ADR² regional se estimó en **\$77.210**, aumentando en **9,7%** en la comparación interanual.

Pernoctaciones

Durante el mes de mayo de 2026, se registró en la Región del Maule un total de 34.685 pernoctaciones de pasajeros en los establecimientos de alojamiento turístico, lo que provocó un aumento de 0,8% con respecto al mismo mes del año anterior.

Por otra parte, la variación acumulada a mayo de 2026, comparada con el mismo período del año anterior de las pernoctaciones de pasajeros, presentó una caída de 16,3%.

■ Evolución Pernoctaciones nivel regional

Pernoctaciones y variaciones 12 meses (mayo 2024-mayo 2026)

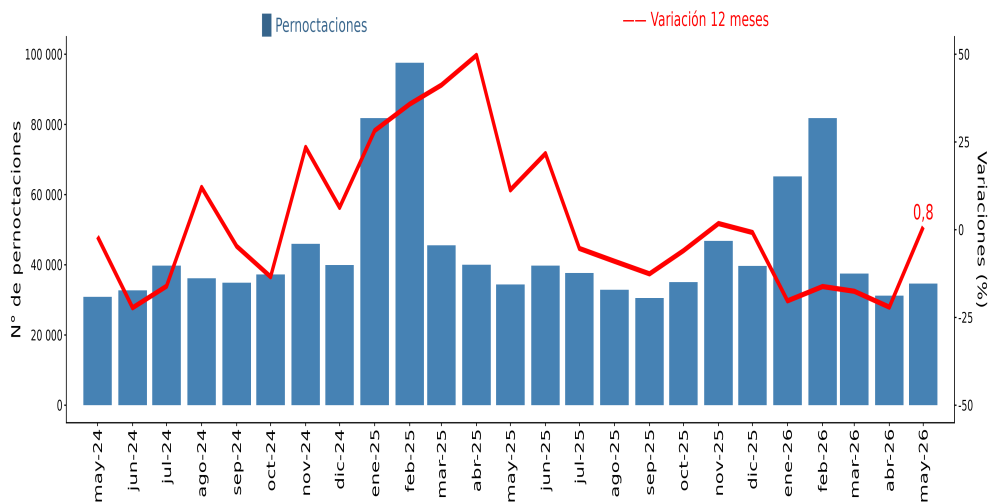

■ PERNOCTACIONES SEGÚN REGIÓN

mayo 2026

Región	Arica y															
	Parinacota	Tarapacá	Antofagasta	Atacama	Coquimbo	Valparaíso	Metropolitana	O'Higgins	Maule	Ñuble	Biobío	Araucanía	Los Ríos	Los Lagos	Aysén	Magallanes
Total	20.950	59.799	132.257	39.823	69.521	159.060	446.368	45.998	34.685	25.372	58.212	62.366	31.099	108.127	15.749	33.566
Var. 12M (%)	-10,5	5,2	5,5	-1,4	-7,0	6,5	-6,9	2,1	0,8	-19,5	-17,1	-2,5	7,1	-13,4	-14,3	-3,9

(1) Per Available Room (RevPAR), corresponde al Ingreso promedio por habitación disponible. Se expresa en pesos chilenos corrientes.

(2) Average Daily Rate (ADR) es la Tarifa promedio diaria de la unidad de alojamiento ocupada. Se expresa en pesos chilenos corrientes. Para fines analíticos, este indicador es considerado como la Tarifa promedio mensual de una unidad de alojamiento ocupada.

(*) La variación fue -0,02 aproximada al decimal más cercano.

Nota: Las cifras del mes en análisis son provisionales.

Nota técnica: las restricciones a la movilidad adoptadas en el contexto de la emergencia sanitaria asociada al COVID-19, desde marzo de 2020 en adelante, afectaron de manera coyuntural y estructural al sector turismo, provocando que aumentara el cierre total o parcial de establecimientos de alojamiento y, con ello, se elevaran los coeficientes de variación asociados a las estimaciones presentadas. Se sugiere tener cautela en el análisis de la información proporcionada, complementando el análisis con los indicadores de variabilidad asociados. Se recomienda revisar las notas técnicas publicadas en el siguiente link: <https://www.ine.gob.cl/estadisticas/economia/comercio-servicios-y-turismo/actividad-del-turismo>.

Mayo 2026	
Total regional	Var. 12 meses (%)
Pernoctaciones	
Total	34.685
	0,8
Llegadas	
Total	19.742
	9,9
Estancia media*	
Total	1,76
	-8,2
RevPAR	
Total	\$13.818
	20,3
ADR	
Total	\$77.210
	9,7
Tasa de ocupación en habitaciones**	
Total	17,9%
	1,58
Tasa de ocupación en plazas**	
Total	10,5%
	0,43

(*) Unidad de medida: noches de estancia.

(**) Dado que las Tasas de ocupación (habitaciones y plazas) corresponden a porcentajes, la variación se explica por la diferencia entre las dos tasas a 12 meses, expresada en puntos porcentuales (pp.).

Llegadas de pasajeros

Durante el mes de análisis, las llegadas de pasajeros a establecimientos de alojamiento turístico a la región registró un total de 19.742, anotando una variación interanual positiva de 9,9%, con respecto al mismo mes del año anterior.

Por su parte, la variación acumulada a mayo de 2026, presentó una baja de 9,7%.

Evolución llegadas a nivel regional

Llegadas y variaciones 12 meses
(mayo 2024-mayo 2026)

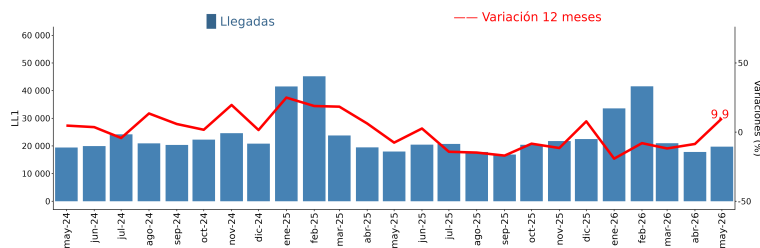

Tasa de ocupación en habitaciones³

En mayo de 2026, se registró una tasa de ocupación en habitaciones de 17,9%, experimentando un aumento interanual de 1,58 pp., con respecto al mismo mes del año anterior.

Evolución tasa de ocupación en habitaciones a nivel regional

Tasa de ocupación en habitaciones y variaciones 12 meses* (mayo 2024-mayo 2026)

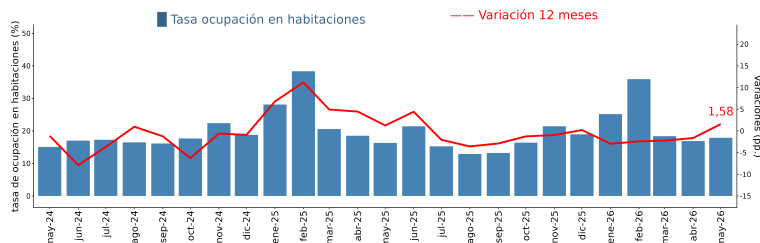

(*) Dado que las Tasas de ocupación (habitaciones y plazas) corresponden a porcentajes, la variación a doce meses se explica por la diferencia entre las dos tasas, expresada en puntos porcentuales.

RevPAR - Ingreso por habitación disponible⁴

Durante el mes de análisis, los establecimientos de alojamiento turístico registraron en promedio un ingreso de \$13.818 por habitación disponible, lo que se tradujo en un aumento del 20,3% en doce meses.

Evolución RevPAR a nivel regional

RevPAR y variaciones 12 meses
(mayo 2024-mayo 2026)

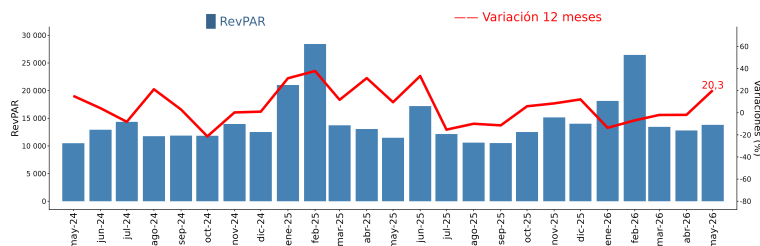

ADR - Tarifa promedio⁴

Durante mayo de 2026, los establecimientos de alojamiento turístico registraron una tarifa promedio de \$77.210 por habitación ocupada, lo que representó una variación interanual positiva de 9,7%.

Evolución ADR a nivel regional

ADR y variaciones 12 meses
(mayo 2024-mayo 2026)

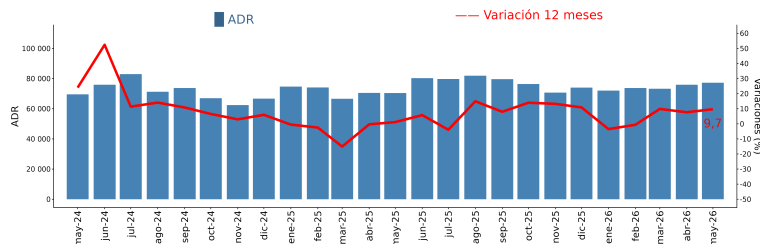

(3) El resultado considera la ocupación de todos los días de funcionamiento (no solo el fin de semana), para la población en estudio.

(4) Las variaciones porcentuales de los indicadores RevPAR y ADR se realizaron a precios corrientes entre los periodos de comparación.

■ Desagregación comunal de los destinos turísticos

Nombre destino	Comuna
Talca y Valle del Río Maule	Talca San Clemente San Javier Maule Pencahue
Costa Maule	Licantén Pelluhue Constitución Vichuquén Chanco Curepto
Resto Región	Curicó Colbún Linares Parral Cauquenes Romeral Villa Alegre Molina San Rafael Teno Pelarco Yerbas Buenas Rauco Longaví Sagrada Familia Empedrado Hualañé Retiro Río Claro

■ Política de rectificación de cifras

De acuerdo con la política de rectificaciones y revisión de cifras, se realizaron modificaciones para las clases Hotel y Otros, debido a cambios por parte de los informantes.

Región	Destino Turístico	Clase	Fecha de Rectificación
Tarapacá	Iquique	Otros	Mayo 2025
Atacama	Pan de Azúcar y Bahía Inglesa - Caldera	Hotel y Otros	Mayo 2025
Atacama	Valle del Huasco	Otros	Mayo 2025
Coquimbo	Resto región	Hotel	Mayo 2025
Valparaíso	Resto región	Hotel y Otros	Mayo 2025
Valparaíso	Litoral Norte	Otros	Mayo 2025
Valparaíso	Valparaíso, Viña del Mar y Concón	Otros	Mayo 2025
Biobío	Concepción y alrededores	Hotel	Mayo 2025
Biobío	Resto Región	Hotel y Otros	Mayo 2025
Los Lagos	Puerto Montt y alrededores	Hotel	Mayo 2025
Magallanes	Resto Región	Otros	Mayo 2025
Magallanes	Torres del Paine y Puerto Natales	Otros	Mayo 2025
Metropolitana	Santiago urbano	Hotel y Otros	Mayo 2025
Metropolitana	Resto región	Otros	Mayo 2025
Los Ríos	Cuenca del Lago Ranco	Hotel	Mayo 2025
Arica	Arica	Hotel	Mayo 2025
Antofagasta	Antofagasta	Hotel	Abril 2026
Atacama	Copiapó y Ojos del Salado	Hotel	Abril 2026
Valparaíso	Litoral Norte	Hotel	Abril 2026
Biobío	Concepción y alrededores	Hotel	Abril 2026
Los Lagos	Lago Llanquihue y Todos los Santos	Otros	Abril 2026
Aysén	Aysén y Coyhaique	Hotel	Abril 2026
Metropolitana	Santiago urbano	Otros	Abril 2026

Glosario

■ **Llegadas:** corresponde al número total de pasajeros que realizan una o más pernoctaciones seguidas en el mismo establecimiento de alojamiento turístico. Se clasifican según el origen de residencia (Chile y extranjero).

■ **Pernoctaciones:** corresponde al número total de noches que los pasajeros se alojan en el establecimiento. Se clasifican según origen de residencia (Chile y extranjero).

■ **Estancia media de pasajeros:** corresponde a la cantidad de noches que en promedio los pasajeros permanecen en los establecimientos de alojamiento turístico.

■ **Tasa de ocupación en habitaciones:** corresponde al grado de ocupación de las habitaciones disponibles. Se expresa en porcentaje.

■ **Tasa de ocupación en plazas:** corresponde al grado de ocupación de las plazas disponibles. Se expresa en porcentaje.

■ **Ingreso por habitación disponible (Revenue Per Available Room, RevPAR):** Mide el rendimiento del ingreso por alojamiento según el total de habitaciones disponibles. Se expresa en pesos chilenos corrientes.

■ **Tarifa promedio (Average Daily Rate, ADR):** Estimación del precio promedio por habitación. Se expresa en pesos chilenos corrientes.