

ÍNDICE DE VENTAS DE SUPERMERCADOS REGIÓN DEL MAULE

Base promedio año 2018 = 100

Edición nº 62 / 28 de marzo de 2024

- En febrero de 2024, el Índice de Ventas de Supermercados (ISUP) a precios constantes en la región, se contrajo en 1,6% en doce meses.
- En el período de análisis, se observó un efecto calendario positivo en las ventas de supermercado en comparación a febrero de 2023.

RESUMEN MENSUAL

En febrero de 2024, el ISUP regional a precios constantes, registró una variación negativa de 1,6%, respecto a igual mes del año anterior.

En el mes de análisis, se registró un efecto calendario positivo en las ventas de supermercados en relación a febrero de 2023, consignando ya que registró un día adicional (jueves) al ser año bisiesto.

Respecto a enero de 2024, el ISUP a precios constantes, mostró un aumento de 5,5%.

El ISUP a precios corrientes en febrero de 2024 registró una expansión de 2,6% respecto a igual mes de 2023, mientras que al comparar con enero de 2024 se consignó un aumento de 5,7%.

ISUP

Base promedio año 2018 = 100

Febrero de 2024

Ventas a precios constantes	Maule	Nacional
Índice	108,75	100,24
Variación Mensual	5,5%	4,2%
Variación en 12 Meses	-1,6%	0,9%
Variación Acumulada	-3,2%	-1,0%
Ventas a precios corrientes	Maule	Nacional
Índice	160,94	147,85
Variación Mensual	5,7%	4,3%
Variación en 12 Meses	2,6%	5,2%
Variación Acumulada	1,1%	3,4%

■ Evolución del Índice de Ventas de Supermercados a precios constantes base promedio año 2018=100, Región del Maule (enero 2021 - febrero 2024)

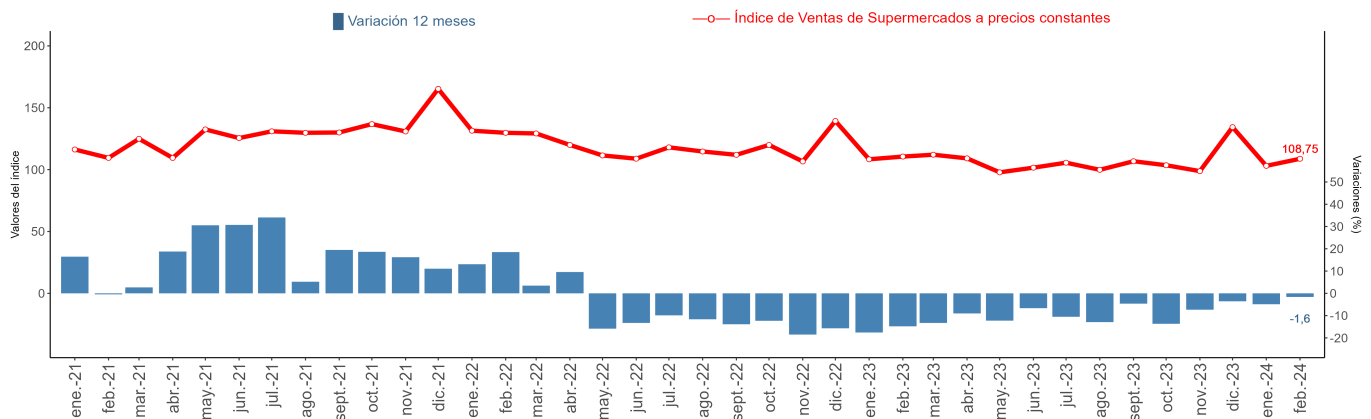

ANÁLISIS REGIÓN V/S PAÍS

Variación en doce meses del Índice de Ventas de Supermercados a precios constantes, histórico.

Región del Maule versus País
(enero 2021 - febrero 2024)

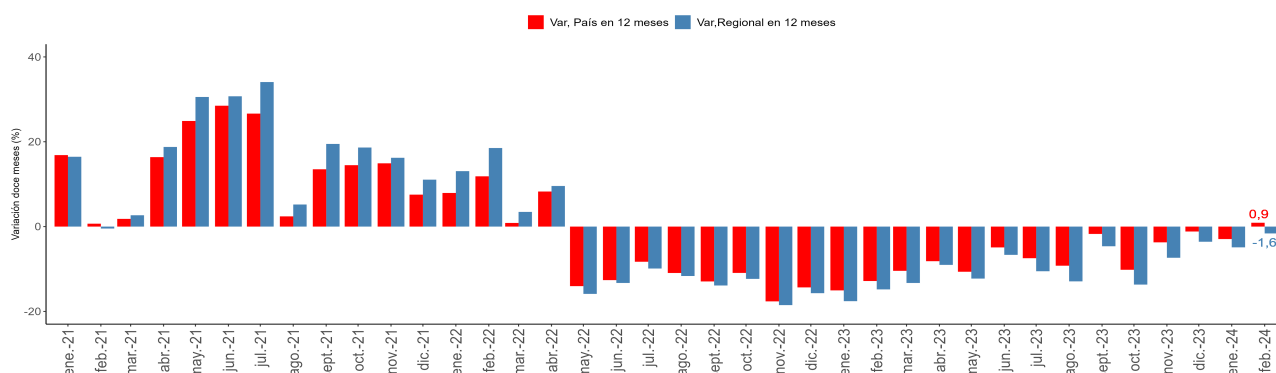

En febrero de 2024, el ISUP a precios constantes de la región del Maule, se contrajo en 1,6% en doce meses, situándose en 2,5 pp., bajo la variación nacional, que presentó un crecimiento de 0,9% en el período de referencia.

Respecto a enero de 2024, el índice regional a precios constantes anotó un alza de 5,5%. Considerando la variación mensual, el ISUP nacional a precios constantes, consignó un crecimiento de 4,2%.

Variación en doce meses del Índice de Ventas de Supermercados a precios constantes

Región del Maule versus País, febrero 2024

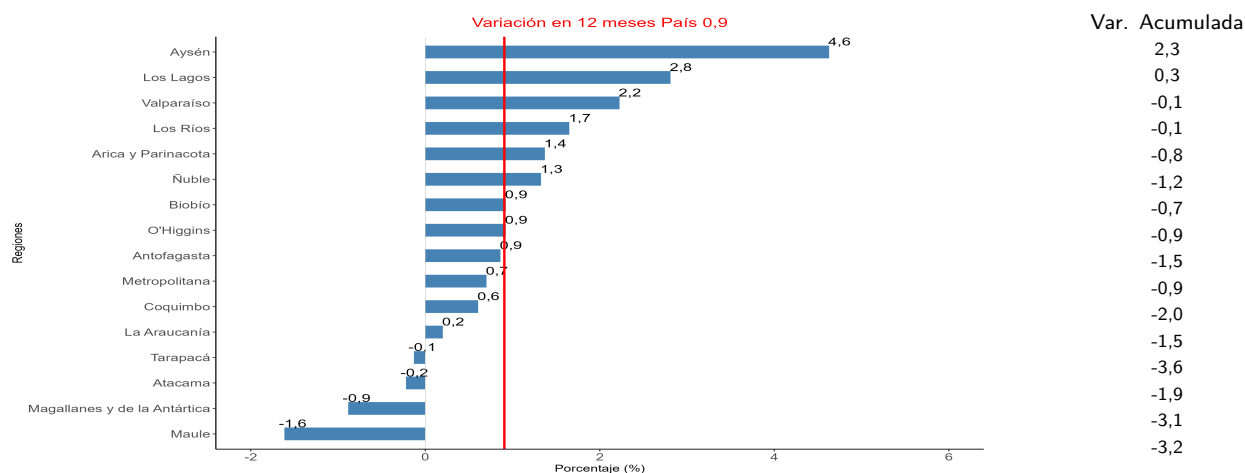

Durante febrero de 2024, las ventas a precios constantes mostraron variaciones positivas en doce de las dieciséis regiones del país, siendo la región de Aysén la que registró el mayor aumento con una variación de 4,6% respecto al mismo mes del año anterior.

Al analizar la variación acumulada a precios constantes a febrero de 2024, ésta alcanzó -3,2% para la región del Maule, cifra que la sitúa 2,2 pp. bajo la variación acumulada nacional (-1,0%).

Las regiones con mayor incidencia en la variación positiva del país; Valparaíso (0,278 pp.), Metropolitana (0,247 pp.) y Los Lagos (0,152 pp.).

Nota: Cifras provisionales (Años 2022 y 2023).

VENTAS PRECIOS CORRIENTES POR SUPERFICIE

■ Evolución de las Ventas a precios corrientes por superficie en metros cuadrados (m²) a nivel regional.
Región del Maule
(enero 2021 - febrero 2024)

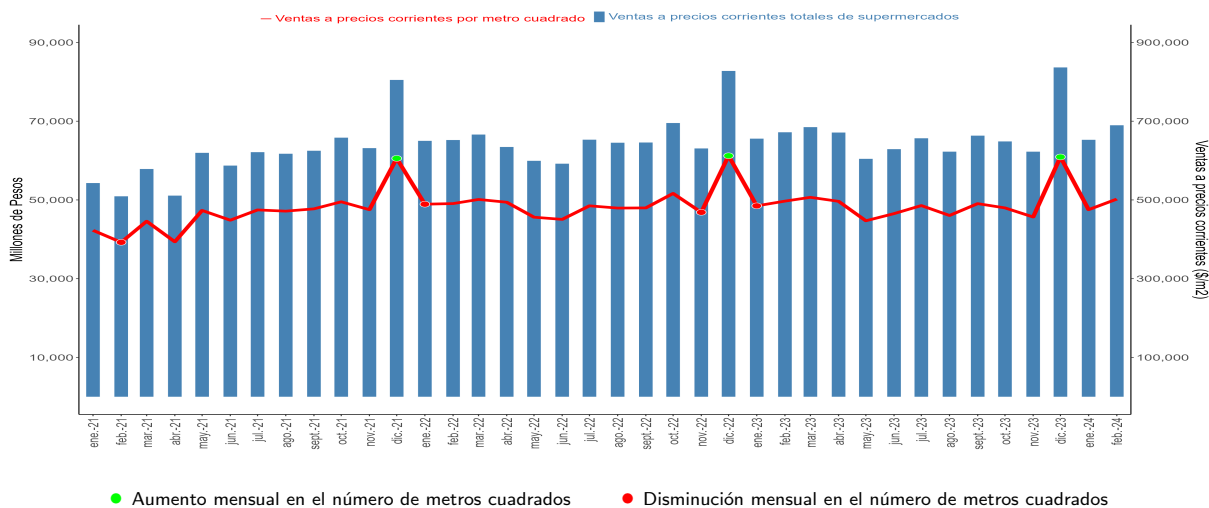

Las ventas a precios corrientes de todos los supermercados existentes en la región alcanzaron los \$68.969 millones de pesos en febrero de 2024, lo que significó un alza de 2,6% en doce meses.

Las ventas a precios por superficie en metros cuadrados durante febrero de 2024, alcanzaron 502.177 \$/m², registrando una variación positiva de 1,0% en doce meses.

Para el mes de análisis la región del Maule registró un total de 80 establecimientos, lo que equivale a dos establecimientos más que en febrero de 2023.

Nota: Cifras provisionales (Años 2022 y 2023).

ANEXOS

País-Índice de Ventas de Supermercados a precios corrientes febrero de 2024, variación mensual, 12 meses y acumulada, según región.

ISUP	Índice a precios Corrientes /P	Variación (%) Mensual	Variación (%) 12 meses	Variación (%) Acumulada
Nacional	147,85	4,3	5,2	3,4
Arica y Parinacota	155,54	5,4	5,4	3,3
Tarapacá	138,68	6,0	3,8	0,4
Antofagasta	137,22	2,7	4,8	2,4
Atacama	155,39	2,6	4,1	2,4
Coquimbo	176,30	9,1	4,7	2,1
Valparaíso	166,87	6,7	6,4	4,2
Metropolitana	124,25	0,5	4,9	3,4
O'Higgins	161,62	5,6	5,1	3,4
Maule	160,94	5,7	2,6	1,1
Ñuble	169,60	4,7	5,8	3,3
Biobío	165,73	5,1	5,5	3,9
La Araucanía	185,13	9,0	5,1	3,4
Los Ríos	192,22	10,6	6,3	4,6
Los Lagos	168,55	9,0	7,3	4,8
Aysén	168,79	1,7	10,0	7,7
Magallanes y Antártica Chilena	110,42	2,4	3,6	1,5

Supermercados por región Febrero 2024 /P

REGIONES	VENTAS A PRECIOS CORRIENTES DE ESTABLECIMIENTOS DE SUPERMERCADOS POR REGIÓN (EN MILLONES DE PESOS)	METROS CUADRADOS TOTALES DE ESTABLECIMIENTO DE SUPERMERCADOS	NÚMERO DE ESTABLECIMIENTOS DE SUPERMERCADOS
Arica y Parinacota	\$11.762	24.528	8
Tarapacá	\$17.060	33.598	14
Antofagasta	\$54.137	95.597	34
Atacama	\$27.946	55.643	26
Coquimbo	\$75.806	135.091	65
Valparaíso	\$170.659	303.214	162
Metropolitana	\$472.378	954.555	443
O'Higgins	\$76.922	158.035	85
Maule	\$68.969	137.341	80
Ñuble	\$28.210	59.756	31
Biobío	\$126.194	290.483	151
La Araucanía	\$89.189	164.117	110
Los Ríos	\$36.451	65.218	46
Los Lagos	\$74.245	138.204	75
Aysén	\$7.662	10.376	10
Magallanes y Antártica Chilena	\$12.846	19.203	11

/P:cifras provisionales

ANEXOS

ÍNDICE DE VENTAS DE SUPERMERCADOS CIFRAS A PRECIOS CORRIENTES Y CONSTANTES GENERALES. REGIÓN DEL MAULE BASE PROMEDIO AÑO 2018 = 100

Año y mes	Índice a precios corrientes /Ref/P/R	Variación			Índice a precios constantes /Ref/P/R	Variación		
		Mensual	En 12 meses	Acumulada		Mensual	En 12 meses	Acumulada
2018 promedio	100,00				100,00			
2019 promedio	104,00				102,08			
2020 promedio	117,57				110,63			
2021 promedio	142,09				128,47			
2022 promedio	153,48				120,09			
2023 promedio	154,93				107,35			
2021								
Enero	126,68	-21,3	22,3	22,3	116,26	-21,9	16,5	16,5
Febrero	118,83	-6,2	3,4	12,4	109,47	-5,8	-0,5	7,6
Marzo	135,01	13,6	6,0	10,0	124,90	14,1	2,7	5,8
Abril	119,23	-11,7	22,5	12,8	109,45	-12,4	18,8	8,6
Mayo	144,59	21,3	35,0	17,1	132,48	21,0	30,6	12,9
Junio	137,03	-5,2	35,1	19,9	125,51	-5,3	30,7	15,6
Julio	144,99	5,8	40,3	22,7	130,95	4,3	34,1	18,1
Agosto	144,05	-0,6	9,7	20,8	129,76	-0,9	5,2	16,2
Septiembre	145,83	1,2	24,5	21,2	130,00	0,2	19,5	16,6
Octubre	153,59	5,3	23,1	21,4	136,79	5,2	18,6	16,8
Noviembre	147,38	-4,0	21,3	21,4	130,83	-4,4	16,2	16,8
Diciembre	187,81	27,4	16,7	20,9	165,25	26,3	11,1	16,1
2022								
Enero	151,70	-19,2	19,8	19,8	131,46	-20,5	13,1	13,1
Febrero	152,19	0,3	28,1	23,8	129,75	-1,3	18,5	15,7
Marzo	155,43	2,1	15,1	20,7	129,22	-0,4	3,5	11,4
Abril	148,06	-4,7	24,2	21,5	119,93	-7,2	9,6	10,9
Mayo	139,86	-5,5	-3,3	16,0	111,47	-7,1	-15,9	4,9
Junio	138,16	-1,2	0,8	13,3	108,83	-2,4	-13,3	1,8
Julio	152,39	10,3	5,1	12,0	118,01	8,4	-9,9	0,0
Agosto	150,59	-1,2	4,5	11,0	114,64	-2,8	-11,6	-1,6
Septiembre	150,72	0,1	3,4	10,1	111,95	-2,4	-13,9	-3,0
Octubre	162,27	7,7	5,7	9,6	119,93	7,1	-12,3	-4,0
Noviembre	147,20	-9,3	-0,1	8,7	106,61	-11,1	-18,5	-5,4
Diciembre	193,14	31,2	2,8	8,0	139,31	30,7	-15,7	-6,5
2023								
Enero	153,00	-20,8	0,9	0,9	108,34	-22,2	-17,6	-17,6
Febrero	156,79	2,5	3,0	1,9	110,54	2,0	-14,8	-16,2
Marzo	159,83	1,9	2,8	2,2	112,05	1,4	-13,3	-15,2
Abril	156,63	-2,0	5,8	3,1	109,10	-2,6	-9,0	-13,8
Mayo	141,04	-10,0	0,8	2,7	97,80	-10,4	-12,3	-13,5
Junio	146,77	4,1	6,2	3,2	101,58	3,9	-6,7	-12,5
Julio	153,23	4,4	0,6	2,8	105,59	3,9	-10,5	-12,2
Agosto	145,29	-5,2	-3,5	2,0	99,84	-5,4	-12,9	-12,3
Septiembre	154,78	6,5	2,7	2,1	106,76	6,9	-4,6	-11,5
Octubre	151,36	-2,2	-6,7	1,2	103,53	-3,0	-13,7	-11,7
Noviembre	145,28	-4,0	-1,3	0,9	98,77	-4,6	-7,4	-11,4
Diciembre	195,23	34,4	1,1	1,0	134,33	36,0	-3,6	-10,6
2024								
Enero	152,32	-22,0	-0,4	-0,4	103,04	-23,3	-4,9	-4,9
Febrero	160,94	5,7	2,6	1,1	108,75	5,5	-1,6	-3,2

/Ref Cifras referenciales. Los índices del período base promedio año 2018=100 calculados desde enero de 2018 hasta octubre de 2023 son referenciales, dado que existen datos oficiales publicados para dicho período. A partir de noviembre de 2023 la cifra mensual tiene carácter de oficial.

/P: Cifras provisionales. Para más detalle, ver separata técnica "Política de rectificación y revisión de cifras", diciembre de 2023, en www.ine.gob.cl.

/R: Cifras rectificadas. Para más información ver Boletín Sectores Económicos Índice de Actividad del Comercio (IAC). Nota: Las variaciones porcentuales del año 2019 fueron calculadas utilizando las cifras referenciales correspondientes al año 2018, es decir, la variación mensual de enero 2019 se calculó con la cifra referencial de diciembre de 2018; las variaciones en doce meses y acumulada se calcularon con las cifras referenciales del año 2018.

Instituto Nacional de Estadísticas

Dirección 1 Norte #988, Talca

Teléfono (56) 232462700

Correo electrónico: ine.maule@ine.gob.cl—www.ine.cl

