

- En mayo de 2024, el Índice de Ventas de Supermercados (ISUP) a precios constantes en la región, se expandió en 1,3% en doce meses.
- En el período de análisis, se observó un efecto calendario positivo en las ventas de supermercado en comparación a mayo de 2023.

RESUMEN MENSUAL

En mayo de 2024, el ISUP regional a precios constantes, registró una variación positiva de 1,3%, respecto a igual mes del año anterior.

En el mes de análisis, se registró un efecto calendario positivo en las ventas de supermercados en relación a mayo de 2023, ya que registró dos martes y un miércoles menos y un viernes y feriado más, versus un jueves adicional.

Respecto a abril de 2024, el ISUP a precios constantes, mostró un aumento de 3,0%.

El ISUP a precios corrientes en mayo de 2024 registró una expansión de 5,0% respecto a igual mes de 2023, mientras que al comparar con abril de 2024 se consignó un aumento de 3,4%.

ISUP

Base promedio año 2018 = 100

Mayo de 2024

Ventas a precios constantes	Maule	Nacional
Índice	99,08	97,66
Variación Mensual	3,0%	2,5%
Variación en 12 Meses	1,3%	2,5%
Variación Acumulada	-2,7%	-0,5%
Ventas a precios corrientes	Maule	Nacional
Índice	148,09	145,24
Variación Mensual	3,4%	3,0%
Variación en 12 Meses	5,0%	6,1%
Variación Acumulada	1,0%	3,3%

■ Evolución del Índice de Ventas de Supermercados a precios constantes base promedio año 2018=100, Región del Maule (enero 2021 - mayo 2024)

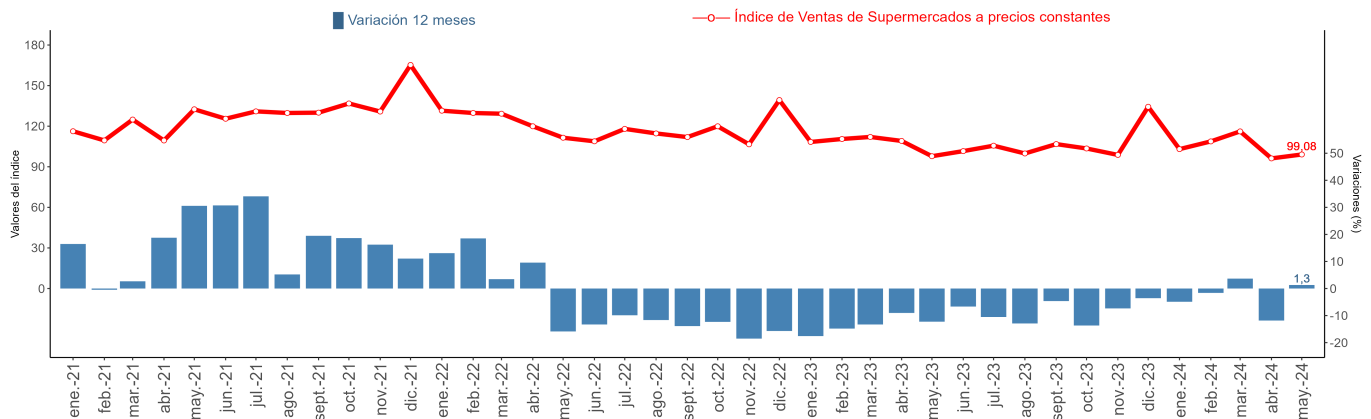

ANÁLISIS REGIÓN V/S PAÍS

Variación en doce meses del Índice de Ventas de Supermercados a precios constantes, histórico.

Región del Maule versus País
(enero 2021 - mayo 2024)

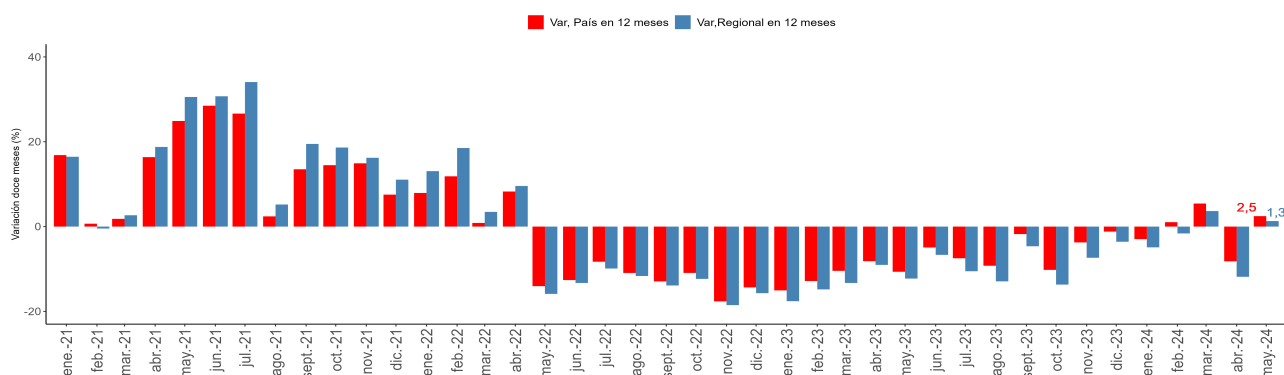

En mayo de 2024, el ISUP a precios constantes de la región del Maule, se expandió en 1,3% en doce meses, situándose en 1,2 pp., bajo la variación nacional, que presentó un crecimiento de 2,5% en el período de referencia.

Respecto a abril de 2024, el índice regional a precios constantes anotó un alza de 3,0%. Considerando la variación mensual, el ISUP nacional a precios constantes, consignó un crecimiento de 2,5%.

Variación en doce meses del Índice de Ventas de Supermercados a precios constantes

Región del Maule versus País, mayo 2024

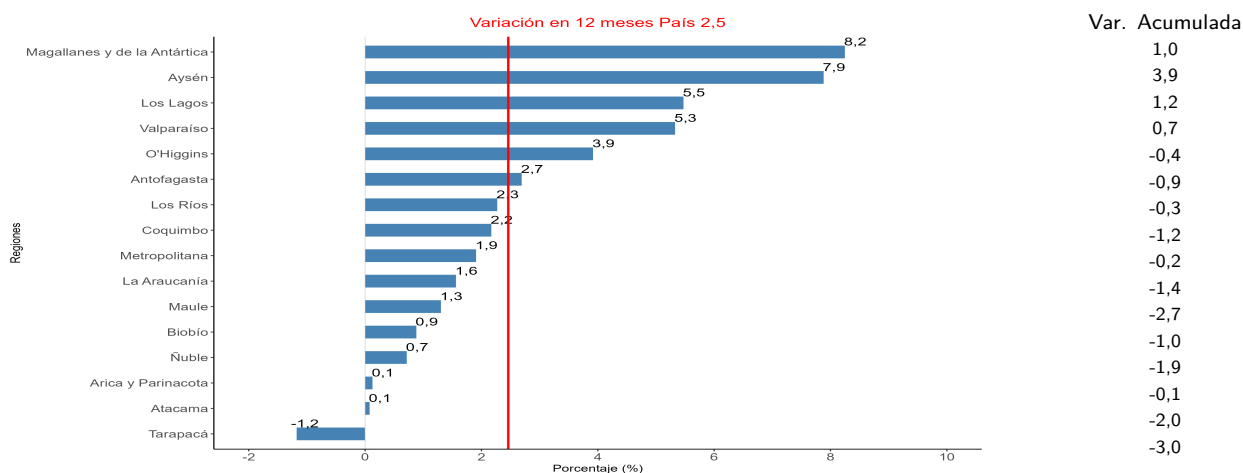

Durante mayo de 2024, las ventas a precios constantes mostraron variaciones positivas en quince regiones del país, siendo la región de Magallanes y de la Antártica la que registró el mayor aumento con una variación de 8,2% respecto al mismo mes del año anterior.

Al analizar la variación acumulada a precios constantes a mayo de 2024, ésta alcanzó -2,7% para la región del Maule, cifra que la sitúa 2,2 pp. bajo la variación acumulada nacional (-0,5%).

Las regiones con mayor incidencia en la variación positiva del país; Metropolitana (0,751 pp.), Valparaíso (0,599 pp.) y Los Lagos (0,270 pp.).

Nota: Cifras provisionales (Años 2022 y 2023).

VENTAS PRECIOS CORRIENTES POR SUPERFICIE

■ Evolución de las Ventas a precios corrientes por superficie en metros cuadrados (m²) a nivel regional.
Región del Maule
(enero 2021 - mayo 2024)

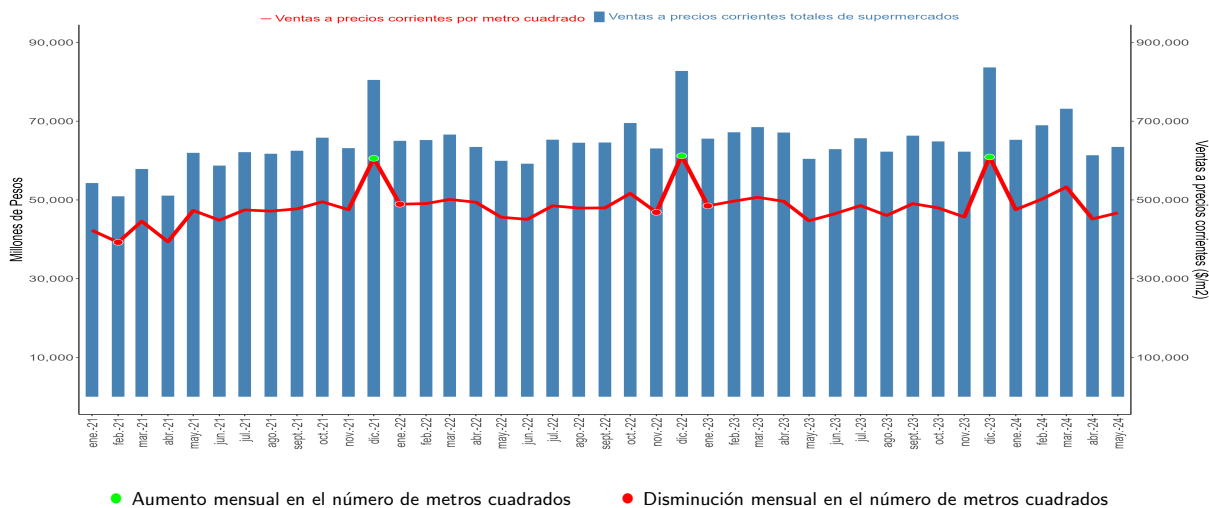

Las ventas a precios corrientes de todos los supermercados existentes en la región alcanzaron los \$63.465 millones de pesos en mayo de 2024, lo que significó un alza de 5,0% en doce meses.

Las ventas a precios por superficie en metros cuadrados durante mayo de 2024, alcanzaron 467.198 \$/m², registrando una variación positiva de 4,5% en doce meses.

Para el mes de análisis la región del Maule registró un total de 79 establecimientos, lo que equivale a un establecimiento más que en mayo de 2023.

Nota: Cifras provisionales (Años 2022 y 2023).

ANEXOS

País-Índice de Ventas de Supermercados a precios corrientes mayo de 2024, variación mensual, 12 meses y acumulada, según región.

ISUP	Índice a precios Corrientes /P	Variación (%) Mensual	Variación (%) 12 meses	Variación (%) Acumulada
Nacional	145,24	3,0	6,1	3,3
Arica y Parinacota	151,22	1,5	3,1	3,3
Tarapacá	136,14	3,7	1,9	0,4
Antofagasta	147,13	3,6	5,9	2,4
Atacama	153,45	3,2	3,7	1,7
Coquimbo	150,47	3,3	5,7	2,4
Valparaíso	149,85	3,7	8,8	4,2
Metropolitana	136,29	2,2	5,7	3,5
O'Higgins	152,51	2,7	7,4	3,2
Maule	148,09	3,4	5,0	1,0
Ñuble	150,62	4,5	4,4	1,9
Biobío	162,96	4,1	4,6	2,9
La Araucanía	151,54	3,2	5,5	2,8
Los Ríos	160,59	3,7	6,2	3,8
Los Lagos	152,48	4,3	9,2	5,0
Aysén	159,21	-0,2	12,3	8,7
Magallanes y Antártica Chilena	116,68	1,9	12,2	5,0

Supermercados por región Mayo 2024 /P

REGIONES	VENTAS A PRECIOS CORRIENTES DE ESTABLECIMIENTOS DE SUPERMERCADOS POR REGIÓN (EN MILLONES DE PESOS)	METROS CUADRADOS TALES DE ESTABLECIMIENTO DE SUPERMERCADOS	NÚMERO DE ESTABLECIMIENTOS DE SUPERMERCADOS
Arica y Parinacota	\$11.435	24.528	8
Tarapacá	\$16.747	33.598	14
Antofagasta	\$58.048	95.597	34
Atacama	\$27.598	55.643	26
Coquimbo	\$64.701	135.699	65
Valparaíso	\$153.254	303.376	163
Metropolitana	\$518.166	958.665	442
O'Higgins	\$72.588	158.035	85
Maule	\$63.465	135.841	79
Ñuble	\$25.053	59.756	31
Biobío	\$124.083	290.483	151
La Araucanía	\$73.007	165.717	109
Los Ríos	\$30.453	65.218	46
Los Lagos	\$67.167	138.204	75
Aysén	\$7.227	10.376	10
Magallanes y Antártica Chilena	\$13.574	19.203	11

/P:cifras provisionales

ANEXOS

ÍNDICE DE VENTAS DE SUPERMERCADOS

CIFRAS A PRECIOS CORRIENTES Y CONSTANTES GENERALES. REGIÓN DEL MAULE
BASE PROMEDIO AÑO 2018 = 100

Año y mes	Índice a precios corrientes /Ref/P/R	Variación			Índice a precios constantes /Ref/P/R	Variación		
		Mensual	En 12 meses	Acumulada		Mensual	En 12 meses	Acumulada
2018 promedio	100,00				100,00			
2019 promedio	104,00				102,08			
2020 promedio	117,57				110,63			
2021 promedio	142,09				128,47			
2022 promedio	153,48				120,09			
2023 promedio	154,93				107,35			
2021								
Enero	126,68	-21,3	22,3	22,3	116,26	-21,9	16,5	16,5
Febrero	118,83	-6,2	3,4	12,4	109,47	-5,8	-0,5	7,6
Marzo	135,01	13,6	6,0	10,0	124,90	14,1	2,7	5,8
Abril	119,23	-11,7	22,5	12,8	109,45	-12,4	18,8	8,6
Mayo	144,59	21,3	35,0	17,1	132,48	21,0	30,6	12,9
Junio	137,03	-5,2	35,1	19,9	125,51	-5,3	30,7	15,6
Julio	144,99	5,8	40,3	22,7	130,95	4,3	34,1	18,1
Agosto	144,05	-0,6	9,7	20,8	129,76	-0,9	5,2	16,2
Septiembre	145,83	1,2	24,5	21,2	130,00	0,2	19,5	16,6
Octubre	153,59	5,3	23,1	21,4	136,79	5,2	18,6	16,8
Noviembre	147,38	-4,0	21,3	21,4	130,83	-4,4	16,2	16,8
Diciembre	187,81	27,4	16,7	20,9	165,25	26,3	11,1	16,1
2022								
Enero	151,70	-19,2	19,8	19,8	131,46	-20,5	13,1	13,1
Febrero	152,19	0,3	28,1	23,8	129,75	-1,3	18,5	15,7
Marzo	155,43	2,1	15,1	20,7	129,22	-0,4	3,5	11,4
Abril	148,06	-4,7	24,2	21,5	119,93	-7,2	9,6	10,9
Mayo	139,86	-5,5	-3,3	16,0	111,47	-7,1	-15,9	4,9
Junio	138,16	-1,2	0,8	13,3	108,83	-2,4	-13,3	1,8
Julio	152,39	10,3	5,1	12,0	118,01	8,4	-9,9	0,0
Agosto	150,59	-1,2	4,5	11,0	114,64	-2,8	-11,6	-1,6
Septiembre	150,72	0,1	3,4	10,1	111,95	-2,4	-13,9	-3,0
Octubre	162,27	7,7	5,7	9,6	119,93	7,1	-12,3	-4,0
Noviembre	147,20	-9,3	-0,1	8,7	106,61	-11,1	-18,5	-5,4
Diciembre	193,14	31,2	2,8	8,0	139,31	30,7	-15,7	-6,5
2023								
Enero	153,00	-20,8	0,9	0,9	108,34	-22,2	-17,6	-17,6
Febrero	156,79	2,5	3,0	1,9	110,54	2,0	-14,8	-16,2
Marzo	159,83	1,9	2,8	2,2	112,05	1,4	-13,3	-15,2
Abril	156,63	-2,0	5,8	3,1	109,10	-2,6	-9,0	-13,8
Mayo	141,04	-10,0	0,8	2,7	97,80	-10,4	-12,3	-13,5
Junio	146,77	4,1	6,2	3,2	101,58	3,9	-6,7	-12,5
Julio	153,23	4,4	0,6	2,8	105,59	3,9	-10,5	-12,2
Agosto	145,29	-5,2	-3,5	2,0	99,84	-5,4	-12,9	-12,3
Septiembre	154,78	6,5	2,7	2,1	106,76	6,9	-4,6	-11,5
Octubre	151,36	-2,2	-6,7	1,2	103,53	-3,0	-13,7	-11,7
Noviembre	145,28	-4,0	-1,3	0,9	98,77	-4,6	-7,4	-11,4
Diciembre	195,23	34,4	1,1	1,0	134,33	36,0	-3,6	-10,6
2024								
Enero	152,32	-22,0	-0,4	-0,4	103,04	-23,3	-4,9	-4,9
Febrero	160,94	5,7	2,6	1,1	108,75	5,5	-1,6	-3,2
Marzo	170,73	6,1	6,8	3,1	116,15	6,8	3,7	-0,9
Abril	143,17	-16,1	-8,6	0,1	96,19	-17,2	-11,8	-3,6
Mayo	148,09	3,4	5,0	1,0	99,08	3,0	1,3	-2,7

/Ref Cifras referenciales. Los índices del período base promedio año 2018=100 calculados desde enero de 2018 hasta octubre de 2023 son referenciales, dado que existen datos oficiales publicados para dicho período. A partir de noviembre de 2023 la cifra mensual tiene carácter de oficial.

/P: Cifras provisionales. Para más detalle, ver separata técnica "Política de rectificación y revisión de cifras", diciembre de 2023, en www.ine.gov.cl.

/R: Cifras rectificadas. Para más información ver Boletín Sectores Económicos Índice de Actividad del Comercio (IAC).

Nota: Las variaciones porcentuales del año 2019 fueron calculadas utilizando las cifras referenciales correspondientes al año 2018, es decir, la variación mensual de enero 2019 se calculó con la cifra referencial de diciembre de 2018; las variaciones en doce meses y acumulada se calcularon con las cifras referenciales del año 2018.

Instituto Nacional de Estadísticas

Dirección 1 Norte #988, Talca

Teléfono (56) 232462700

Correo electrónico: ine.maule@ine.gov.cl—www.ine.cl

