BOLETÍN EMPLEO TRIMESTRAL (1)

Región del Biobío

Edición nº 149 / 30 de agosto de 2022

- La tasa de desocupación regional fue **7,1%**, disminuyendo **0,5** puntos porcentuales (pp.) respecto a igual período del año anterior.
- Las personas ocupadas del trimestre móvil mayo-julio de 2022 aumentaron **7,7%** en doce meses, equivalente a **48.616** personas más.
- La expansión de las personas ocupadas fue incidida, principalmente, por los sectores industria manufacturera **(9,7%)** y comercio **(7,7%)**.
- Las categorías que más incidieron en el aumento de las personas ocupadas fueron asalariados formales **(8,3%)** y asalariados informales **(8,3%)**.

TRIMESTRE MÓVIL Mayo-Julio 2022	
Tasa de participación en la fuerza de trabajo	53,9%
Tasa de ocupación	50,1%
Tasa de desocupación	7,1%
Niveles (total de personas)	
Fuerza de trabajo	734.786
Ocupadas	682.789
Ocupadas informales	168.412
Desocupadas	51.996
Inactivas	629.400
Variaciones a 12 meses	
Fuerza de trabajo	7,1%
Ocupadas	7,7%
Ocupadas informales	4,3%
Desocupados	0,0%
Inactivas	-5,9%
Tasas analíticas	
Tasa de desocupación con iniciadores disponibles (SU1)	7,3%
Tasa de desocupación y tiempo parcial involuntario (SU2)	12,0%
Tasa de desocupación y fuerza de trabajo potencial (SU3)	15,4%
Tasa de presión laboral	10,1%
Informalidad laboral	
Tasa de ocupación informal	24,7%
Tasa de ocupación en el sector informal	14,3%

Evolución tasa de desocupación, según sexo, total regional

Trimestres móviles

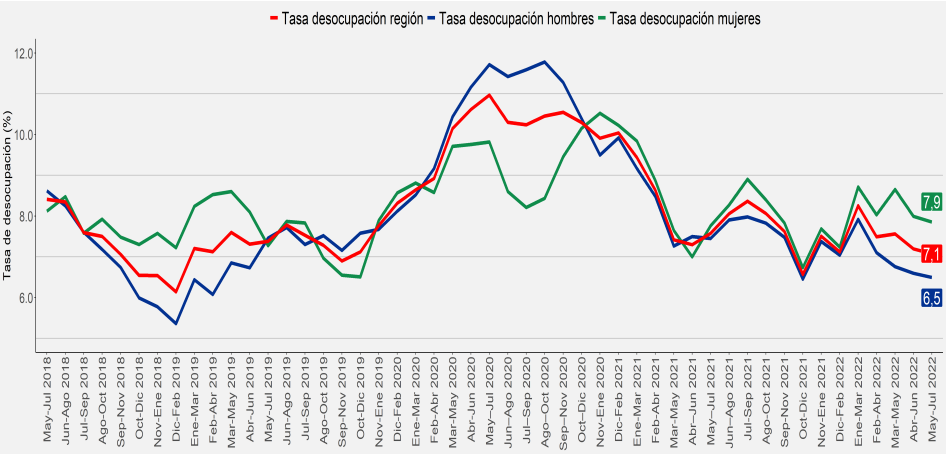

Desocupación

En el trimestre móvil mayo-julio de 2022, la tasa de desocupación regional fue 7,1%, bajó 0,5 pp. en doce meses, explicado por el mayor aumento de las personas ocupadas (7,7%), en proporción al presentado por la fuerza de trabajo (7,1%). Las personas desocupadas no registraron variación.

Ocupación

Las personas ocupadas presentaron un crecimiento interanual de 7,7%, equivalente a 48.616 personas más, influenciado por las mujeres (11,8%) y los hombres (4,8%).

Los sectores que más incidieron en el ascenso de las personas ocupadas fueron industria manufacturera (9,7%) y comercio (7,7%). Por su parte, asalariados formales (8,3%) y asalariados informales (8,3%) fueron las categorías que más influyeron en el aumento de las personas ocupadas.

La tasa de ocupación informal se situó en 24,7%, registrando un retroceso de 0,8 pp. en doce meses. Las personas ocupadas informales mostraron un alza interanual de 4,3%, equivalente a 6.866 personas más.

Participación laboral

La tasa de participación alcanzó 53,9%, registrando 3,3 pp. más que igual trimestre del año anterior. La tasa de ocupación de 50,1% ascendió 3,3 pp., en doce meses.

La población fuera de la fuerza de trabajo descendió 5,9%, al registrar 39.769 personas inactivas menos, influenciado por las mujeres (-6,8%) y los hombres (-4,5%).

TRIMESTRES MÓVILES (2021-2022)

Tasa de desocupación (%)	May–Jul	Jun–Ago	Jul-Sep	Ago-Oct	Sep-Nov	Oct-Dic	Nov-Ene	Dic-Feb	Ene-Mar	Feb-Abr	Mar-May	Abr-Jun	May-Jul
Total Región	7,6	8,1	8,4	8,1	7,6	6,6	7,5	7,1	8,3	7,5	7,6	7,2	7,1
Mujeres	7,8	8,3	8,9	8,4	7,8	6,7	7,7	7,2	8,7	8,0	8,7	8,0	7,9
Hombres	7,4	7,9	8,0	7,8	7,5	6,4	7,4	7,0	7,9	7,1	6,8	6,6	6,5

(1): A partir de la difusión de los resultados del trimestre móvil febrero-abril de 2022, la Encuesta Nacional de Empleo (ENE) publica una nota estadística que presenta las principales estimaciones, con sus respectivas desagregaciones, de acuerdo con los criterios de calidad estadística institucional, además de los códigos AAPOR, que presentan indicadores de rendimiento y calidad en el monitoreo del proceso de recolección de datos. Para más información ver la Nota Estadística ENE.

■ **Variación a 12 meses de personas ocupadas, según incidencia por tramo de edad, total región.**

Trimestres Móviles

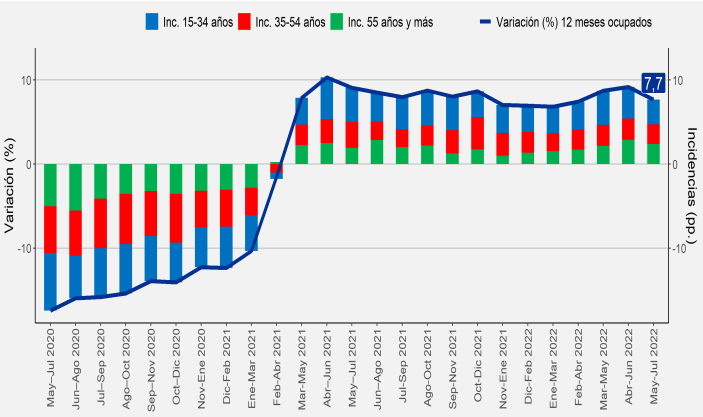

■ **Evolución de la tasa de participación, según sexo, total región.**

Trimestres Móviles

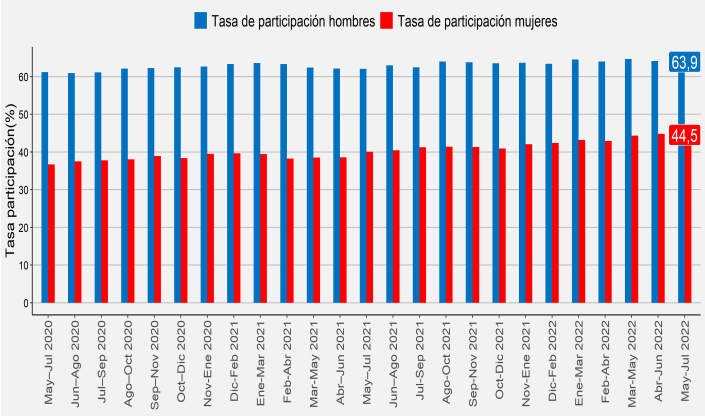

Personas ocupadas según tramo etario

Según tramo etario, la mayor incidencia se consignó en el segmento 15-34 años que aumentó 9,4% (incidencia 2,9 pp.), seguido por el tramo 55 y más años con 11,6% (incidencia 2,4 pp.), y en menor medida el rango etario de 35-54 años que creció 4,9% (incidencia 2,4 pp.).

Según sexo, la principal incidencia en las mujeres se observó en el tramo 35-54 años, con un aumento de 11,3% (incidencia 5,5 pp.), mientras que en los hombres fue el segmento de 15-34 años, con alza de 8,5% (incidencia 2,5 pp.).

Tasa de desocupación por sexo

La tasa de desocupación femenina de la región fue de 7,9%, aumentando 0,1 pp. en doce meses, explicada por la mayor alza de la fuerza de trabajo en mujeres (11,9%), en comparación a la exhibida por las ocupadas (11,8%).

La tasa de participación femenina se ubicó en 44,5%, ascendiendo 4,5 pp. en doce meses, por su parte, la tasa de ocupación femenina creció 4,1 pp. en su variación interanual, situándose en 41,0%. Las mujeres fuera de la fuerza de trabajo decrecieron 6,8%.

Por su parte, la tasa de desocupación masculina se situó en 6,5%, disminuyendo 0,9 pp. en doce meses, como consecuencia del mayor aumento de los ocupados (4,8%), en comparación al presentado por la fuerza de trabajo en hombres (3,7%).

La tasa de participación en los hombres se ubicó en 63,9%, creciendo 1,9 pp. en doce meses, a su vez, la tasa de ocupación masculina subió 2,4 pp. en su variación interanual, situándose en 59,8%. Los hombres fuera de la fuerza de trabajo decayeron 4,5%.

Tasa de presión laboral

Para este trimestre móvil, la tasa de presión laboral fue de 10,1%, disminuyendo 0,7 pp. respecto del mismo mes del año anterior. Al desagregar, los hombres tienen una tasa de presión de 9,6%, descendiendo 1,1 pp. en doce meses, mientras que para las mujeres la tasa de presión laboral alcanzada fue de 10,7%, decreciendo 0,2 pp. en el mismo periodo.

A nivel regional, las personas ocupadas que buscan empleo (20.190 personas), subieron 4,4% en comparación con igual trimestre del año anterior.

Grupo ocupacional

El aumento interanual de las personas ocupadas (7,7%) fue incidido, principalmente, por los grupos ocupacionales: trabajadores de los servicios y comercios (11,7%), profesionales, científicos e intelectuales (15,7%) y artesanos y operarios de oficios (8,7%).

Mientras que, los grupos con mayor disminución en doce meses fueron personal de apoyo administrativo (-9,6%) y agricultores, trabajadores agropecuarios y pesqueros (-9,1%).

[a]: La estimación es poco fiable (coeficiente de variación mayor a 15% y menor o igual a 30%).

[b]: La estimación no es fiable (número de casos muestrales menor a 60, grados de libertad menores a 9 o coeficiente de variación mayor a 30%).

Actividad económica

El aumento interanual de las personas ocupadas (7,7%) fue incidida, principalmente, por los sectores económicos industria manufacturera (9,7%), comercio (7,7%) y alojamiento y servicio de comidas (33,6%).

Por su parte, las ramas con mayor disminución fueron administración pública (-14,8%) y otras actividades de servicios (-20,7%).

Según sexo, los hombres ocupados ascendieron 4,8%, incidido, en mayor medida, por comercio (14,3%) y construcción (11,4%). Asimismo, las mujeres ocupadas aumentaron 11,8%, explicado, principalmente, por enseñanza (16,3%) y actividades de salud (14,3%).

Variación a 12 meses de personas ocupadas e incidencias[1], según ramas de actividad económica, total región.

Trimestres Móviles

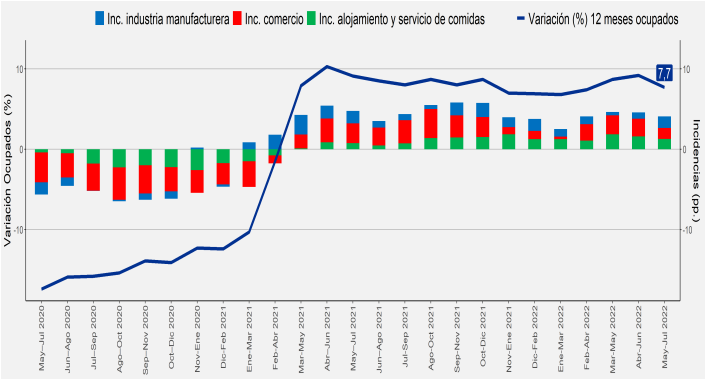

(1) Corresponde a los tres sectores económicos que registraron las mayores incidencias positivas en el último trimestre móvil.

Categoría ocupacional

La expansión de las personas ocupadas (7,7%) fue incidida, fundamentalmente, por las categorías asalariados formales (8,3%), asalariados informales (8,3%) y trabajadores por cuenta propia (3,8%).

En tanto, la única categoría que decreció en doce meses fue familiar no remunerado (-27,2%)[b].

Por sexo, el ascenso de los hombres ocupados (4,8%), se explicó, en gran medida, por las categorías asalariados formales (7,0%) y empleadores (17,1%). Por su parte, el aumento de las mujeres ocupadas (11,8%), fue incidido, principalmente, por asalariadas formales (10,2%) y asalariadas informales (27,2%).

Variación a 12 meses de personas ocupadas e incidencias[1], según categoría en la ocupación, total región.

Trimestres Móviles

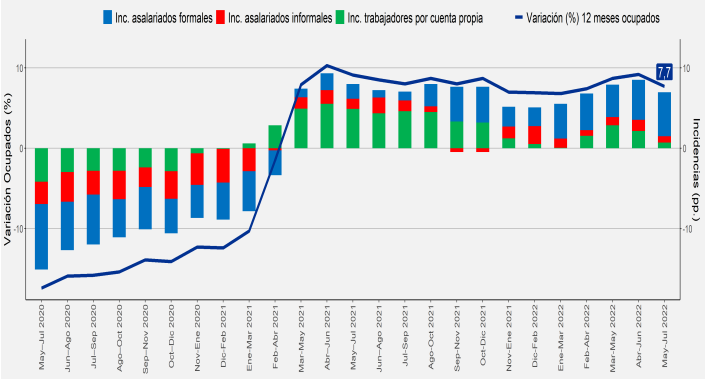

(1) Corresponde a las tres categorías que registraron las mayores incidencias positivas en el último trimestre móvil.

Informalidad laboral

Las personas ocupadas informales aumentaron 4,3% en doce meses, incididas por las mujeres (13,5%).

Según sector económico, el ascenso se debió, principalmente, a alojamiento y servicio de comidas (52,3%) y hogares como empleadores (21,8%).

Según categoría ocupacional, la variación de las personas ocupadas informales fue influida por asalariados privados (11,4%) y personal de servicio doméstico (27,6%).

La tasa de ocupación informal se situó en 24,7%, registrando un retroceso de 0,8 pp.. En tanto, la tasa de ocupación informal masculina descendió 1,7 pp. y la de las mujeres subió 0,4 pp., alcanzando 22,9% y 27,1%, respectivamente.

Variación a 12 meses de personas ocupadas informales e incidencias, según sexo, total región.

Trimestres Móviles

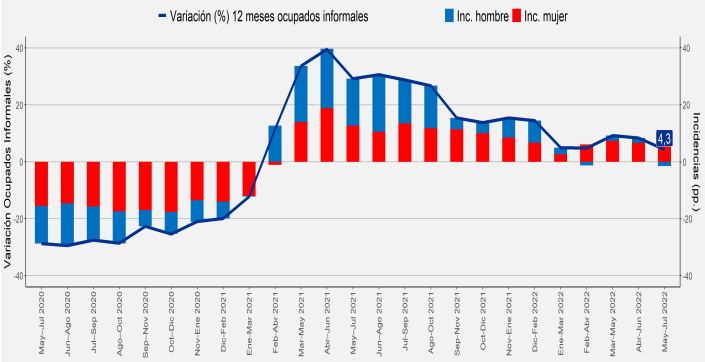

TRIMESTRES MÓVILES (2021-2022)

Tasa de ocupación informal (%)	May–Jul	Jun–Ago	Jul-Sep	Ago-Oct	Sep-Nov	Oct-Dic	Nov-Ene	Dic-Feb	Ene-Mar	Feb-Abr	Mar-May	Abr-Jun	May-Jul
Total Región	25,5	25,5	25,4	25,8	24,8	24,9	25,6	25,6	24,8	24,1	25,0	24,8	24,7
Mujeres	26,7	26,3	27,0	28,0	27,7	27,8	27,4	26,7	25,2	25,4	26,6	26,1	27,1
Hombres	24,6	24,9	24,2	24,3	22,7	22,9	24,4	24,9	24,5	23,1	23,8	23,8	22,9

[a]: La estimación es poco fiable (coeficiente de variación mayor a 15% y menor o igual a 30%).
[b]: La estimación no es fiable (número de casos muestrales menor a 60, grados de libertad menores a 9 o coeficiente de variación mayor a 30%).

Horas de trabajo

Horas efectivas

El volumen de trabajo medido a través del número total de horas efectivamente trabajadas por las personas ocupadas se situó en 35,8 horas, aumentando 2,2% en doce meses. Según sexo, el promedio de horas trabajadas fue de 32,2 para las mujeres y de 38,5 para los hombres.

Horas habituales

Para las personas ocupadas, la mayor incidencia se consignó en el segmento 45 horas que creció 6,4% en doce meses, seguido por aquellos con jornada de 1-30 horas (13,2%), y en menor medida los tramos de 31-44 horas (6,6%) y 46 horas y más (4,5%).

Tiempo parcial voluntario e involuntario

Las personas ocupadas a tiempo parcial involuntario descendieron 14,9% en doce meses. Según sexo, los hombres decrecieron 27,0%, mientras que las mujeres bajaron 1,1%.

Por su parte, las personas ocupadas a tiempo parcial voluntario presentaron un alza de 23,2% en doce meses. Según sexo, las mujeres subieron en 30,7%, mientras que los hombres marcaron un alza del 12,3%.

■ Variación a 12 meses de personas ocupadas a tiempo parcial e incidencias, según voluntariedad de trabajar de forma parcial.

Trimestres Móviles

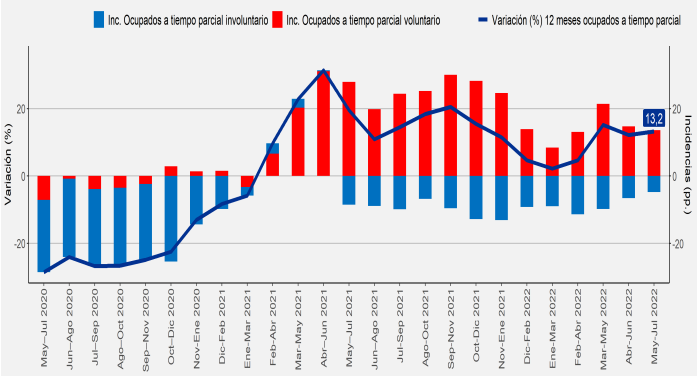

Subutilización de la fuerza de trabajo

Tasa de desocupación con iniciadores disponibles

La tasa de desocupación con iniciadores disponibles (SU1)[2] se situó en 7,3%, decreciendo 0,7 pp. en doce meses. Según sexo, para las mujeres la tasa se ubicó en 8,1%, mientras que para los hombres fue de 6,7%.

Tasa combinada de desocupación y tiempo parcial involuntario

La tasa combinada de desocupación y tiempo parcial involuntario (SU2)[3] disminuyó 1,8 pp. interanualmente, alcanzando 12,0%. Según sexo, para los hombres la tasa se estimó en 10,5%, mientras que para las mujeres fue de 14,0%.

Tasa combinada de desocupación y fuerza de trabajo potencial

La fuerza de trabajo potencial, comúnmente conocida como inactivos potencialmente activos, descendió 29,3% en doce meses, incidido por la disminución en mujeres (-27,9%) y por los hombres (-30,7%).

La tasa combinada de desocupación y fuerza de trabajo potencial (SU3)[4], se estimó en 15,4%. Según sexo las tasas fueron de 17,3% y 13,9% para mujeres y hombres, respectivamente.

■ Evolución de la tasa de desocupación y subutilización de la fuerza de trabajo, total región.

Trimestres Móviles

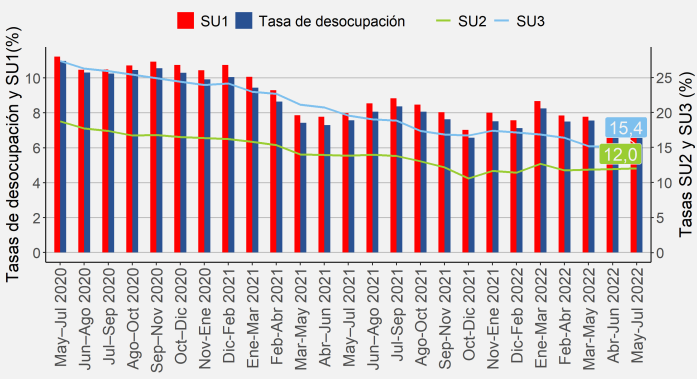

■ Variación a 12 meses de la fuerza de trabajo potencial e incidencias, según sexo, total región.

Trimestres Móviles

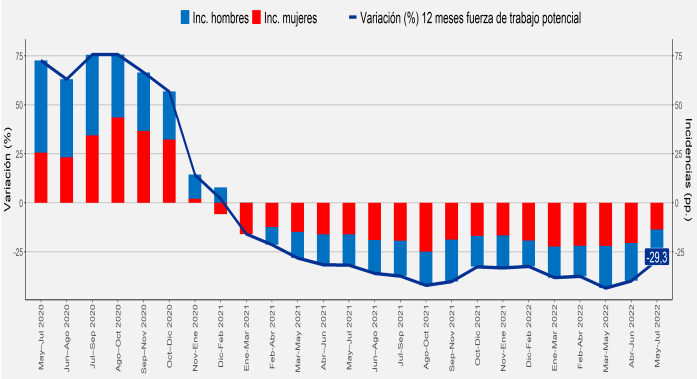

[2]Indicador SU1 = (desocupados + iniciadores disponibles) / (fuerza de trabajo + iniciadores disponibles).
[3]Indicador SU2 = (desocupados + iniciadores disponibles + tiempo parcial involuntario) / (fuerza de trabajo + iniciadores disponibles).
[4]Indicador SU3 = (desocupados + iniciadores disponibles + fuerza de trabajo potencial) / (fuerza de trabajo + iniciadores disponibles + fuerza de trabajo potencial).

Análisis Regional

En doce meses, la tasa de desocupación aumentó en 4 regiones y se redujo en 12. Las reducciones más significativas se anotaron en Los Ríos (-3,3 pp.), O'Higgins (-2,8 pp.) y Antofagasta (-1,7 pp.). Los principales aumentos se consignaron en Arica y Parinacota (2,2 pp.) y Aysén (2,1 pp.).

A nivel nacional, la tasa de desocupación más alta se registró en la Región de Ñuble (9,6%), seguida por Tarapacá (9,2%).

Por su parte, las mayores alzas interanuales en las personas ocupadas informales se dieron en La Araucanía (29,7%), O'Higgins (25,8%) y Magallanes (21,2%), mientras que la única región que marcó una baja fue Metropolitana (-0,4%).

Fuerza de Trabajo, Personas Ocupadas y Tasa de Desocupación, niveles y variaciones por región.
(niveles de personas, porcentaje y variaciones de la tasa en pp.)

May-Jul 2022	Tasa de Desocupación		Fuerza de Trabajo		Personas Ocupadas		Personas Ocupadas Informales	
Región	(%)	Var. 12 meses (pp.)	Nivel	Var. 12 meses (%)	Nivel	Var. 12 meses (%)	Nivel	Var. 12 meses (%)
Total	7,9	-1,0	9.610.900	7,4	8.849.831	8,6	2.357.499	7,6
Arica y Parinacota	7,4	2,2	119.549	9,9	110.743	7,4	38.714	11,7
Tarapacá	9,2	1,2	201.729	13,1	183.104	11,5	57.185	16,7
Antofagasta	7,3	-1,7	353.608	4,6	327.923	6,5	75.303	3,0
Atacama	9,2	-0,2	150.258	3,4	136.503	3,7	34.511	3,0
Coquimbo	8,3	-1,6	390.618	10,0	358.238	12,0	111.696	17,7
Valparaíso	8,5	-1,2	943.577	6,7	863.031	8,1	250.231	17,5
Metropolitana	8,3	-1,2	4.370.769	6,4	4.006.889	7,8	980.869	-0,4
O'Higgins	7,7	-2,8	451.595	7,0	416.749	10,3	116.383	25,8
Maule	7,7	-1,0	515.528	9,5	475.951	10,7	136.214	13,4
Ñuble	9,6	-0,8	224.973	2,3	203.312	3,1	68.312	8,0
Biobío	7,1	-0,5	734.786	7,1	682.789	7,7	168.412	4,3
La Araucanía	7,7	-0,2	432.471	14,4	399.305	14,7	134.916	29,7
Los Ríos	5,4	-3,3	189.103	11,4	178.829	15,3	58.267	13,9
Los Lagos	4,7	0,8	371.998	10,1	354.601	9,3	91.050	8,5
Aysén	5,9	2,1	61.855	11,5	58.208	9,1	17.832	2,0
Magallanes	4,9	-0,5	98.483	7,7	93.657	8,2	17.604	21,2

Instituto Nacional de Estadísticas
Avenida Prat 390, Piso 3, Concepción
Teléfono (56) 232462800
Correo electrónico: ine.concepcion@ine.gob.cl - https://regiones.ine.cl/biobio/inicio