BOLETÍN ESTADÍSTICO: EMPLEO TRIMESTRAL

Región de los Lagos

Edición n° 217/ 29 de mayo de 2020

- Los ocupados del trimestre móvil febrero-abril 2020 disminuyeron 15,2% en doce meses, equivalente a **62.308** personas.
- En el decrecimiento de los ocupados incidieron, principalmente, los sectores industria manufacturera (**-26,4%**), agricultura y pesca (**-17,1%**) y comercio (**-11,8%**).
- Asalariados del sector privado (**-12,3%**) y trabajadores por cuenta propia (**-24,6%**) fueron las categorías que más incidieron en la baja de los ocupados.
- La tasa de desocupación regional fue de **5,3%**, registrando un aumento de 2,1 pp. respecto a igual trimestre del año anterior.
- La tasa de ocupación informal se situó en **25,8%**

TRIMESTRE MOVIL (febrero- abril 2020)	
Tasa de participación en la fuerza de trabajo	51,4%
Tasa de ocupación	48,7%
Tasa de desocupación	5,3%
Niveles (miles)	
Fuerza de trabajo	367,44
Ocupados	347,92
Desocupados	19,52
Inactivos	346,76
Variación a 12 meses	
Fuerza de trabajo	-13,3%
Ocupados	-15,2%
Desocupados	45,8%
Inactivos	23,0%
Tasas analíticas	
Tasa de desocupación con iniciadores disponibles	6,1%
Tasa combinada de desocupación y tiempo parcial involuntario	9,5%
Tasa de presión laboral	7,3%
Informalidad laboral	
Tasa de ocupación informal	25,8%
Tasa de ocupación en el sector informal	17,3%

Evolución tasa de desocupación, según sexo, Región de Los Lagos

trimestres móviles

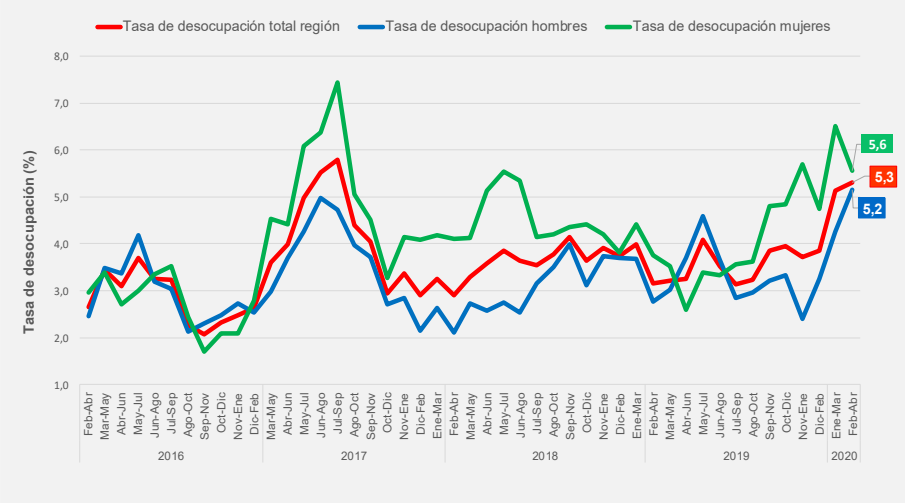

Ocupación

Los ocupados regionales disminuyeron 15,2% en doce meses, equivalente a 62.308 personas menos. Según sexo, los hombres registraron la mayor incidencia en la disminución de los ocupados regionales, con un decrecimiento de 13,3%. Asimismo, las mujeres registraron incidencia negativa, con una variación anual de 18,0%.

Según sector económico, los ocupados decrecieron incididos principalmente por industria manufacturera (-26,4%), agricultura y pesca (-17,1%) y comercio (-11,8%). Por categoría ocupacional, asalariados del sector privado (-12,3%) y trabajadores por cuenta propia (-24,6%) fueron las que más incidieron en el descenso del total de ocupados.

Desocupación

La tasa de desocupación fue 5,3%, registrando un incremento anual de 2,1 pp. debido a que la fuerza de trabajo disminuyó (-13,3%) en menor proporción que los ocupados (-15,2%), mientras que los desocupados aumentaron anualmente en 45,8%.

Participación laboral

La tasa de participación alcanzó 51,4% disminuyendo 8,6 pp. en doce meses. En tanto, la tasa de ocupación se situó en 48,7%, disminuyendo anualmente en 9,4 pp. En tanto, la población fuera de la fuerza de trabajo o inactiva aumentó 23,0% en doce meses, determinado por la incidencia de ambos sexos.

TRIMESTRES MOVILES (2019 - 2020)

Tasa de desocupación (%)	Feb-Abr	Mar-May	Abr-Jun	May-Jul	Jun-Ago	Jul-Sep	Ago-Oct	Sep-Nov	Oct-Dic	Nov-Ene	Dic-Feb	Ene-Mar	Feb-Abr
Total Región	3,2	3,2	3,3	4,1	3,5	3,1	3,2	3,9	4,0	3,7	3,8	5,1	5,3
Mujeres	3,8	3,5	2,6	3,4	3,3	3,6	3,6	4,8	4,9	5,7	4,7	6,5	5,6
Hombres	2,8	3,0	3,7	4,6	3,7	2,8	3,0	3,2	3,3	2,4	3,3	4,3	5,2

Fuente: Encuesta Nacional de Empleo, INE

Para mayor información **ineloslagos.cl**

(1)En el anexo del boletín se encuentran los principales indicadores con los respectivos intervalos de confianza.
(2)La estimación está sujeta a alta variabilidad muestral y error de estimación.

Nota: El INE está realizando todos los esfuerzos metodológicos para seguir elaborando las estimaciones de los principales indicadores a nivel nacional y regional; sin embargo, este escenario se irá evaluando mes a mes debido a las dificultades para el levantamiento de la encuesta ante las restricciones de movilidad por la pandemia de COVID-19. Se debe considerar que las desagregaciones de los indicadores o aperturas de los datos pueden traer consigo problemas de precisión estadística o en casos más críticos, estar sesgadas. Por tanto, se sugiere tomar en cuenta los criterios de calidad estadística que el INE ha definido, en el documento "Estándar para la evaluación de la calidad de las estimaciones en encuestas de hogares", disponible en https://www.ine.cl/institucional/buenas-practicas/clasificaciones-y-estandares), con la advertencia de que a mayor desagregación, el sesgo tiende a aumentar a propósito de la pérdida de unidades muestrales. Para más información ver separata técnica N°3 sobre impacto COVID-19 en la ENE, en www.ine.cl.

Actividad económica

La disminución anual de los ocupados (-15,2%) fue explicada principalmente por las ramas industria manufacturera con un decrecimiento de –26,4%, seguido de agricultura y pesca con un descenso de –17,1% y comercio con una contracción de –11,8%.

Por otro lado, las ramas que registraron las mayores alzas correspondieron a servicios administrativos y de apoyo[2] (35,7%), administración pública (6,3%) y actividades artísticas [2] (30,1%).

Los hombres ocupados disminuyeron anualmente incididos principalmente por industria manufacturera (-32,3%). Asimismo, las mujeres ocupadas decrecieron en 18,0%, incididas en mayor medida por comercio (-24,0%).

Variación a 12 meses de ocupados e incidencias* según ramas de actividad económica, Región de los Lagos
trimestres móviles

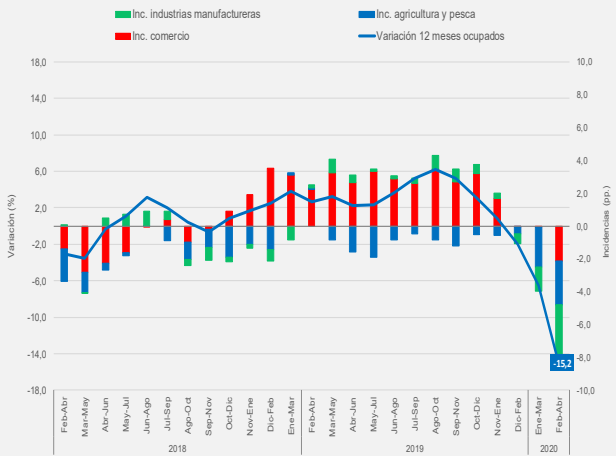

Categoría ocupacional

El decrecimiento de los ocupados (-15,2%) fue liderado por asalariados del sector privado (-12,3%), trabajadores por cuenta propia (-24,6%) y personal de servicio doméstico[2] (-46,8%). Asalariados del sector público (-4,3%), familiar no remunerado[2] (-35,2%) y empleadores (-2,4%) incidieron en menor medida.

Según sexo, el decrecimiento en los hombres (-13,3%) fue liderado por asalariados del sector privado (-11,7%), mientras que la disminución de las mujeres ocupadas (-18,0%) también estuvo impulsada principalmente por asalariados del sector privado (-13,6%).

Variación a 12 meses de ocupados e incidencias* según categoría en la ocupación, Región de los Lagos
trimestres móviles

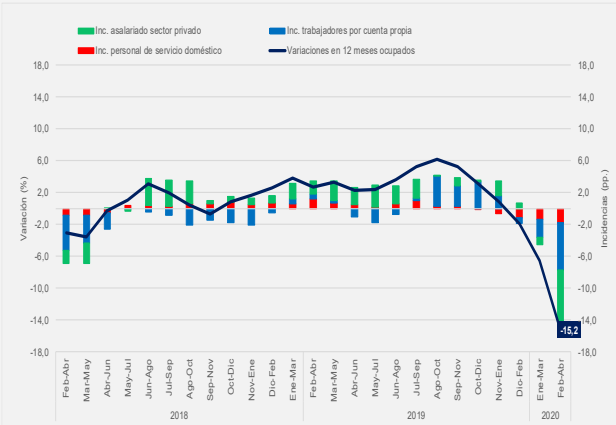

Informalidad Laboral

En doce meses, los ocupados informales disminuyeron 23,0%, incididos principalmente por las mujeres (-33,0%) y en menor medida por los hombres (-16,4%).

Según sector económico, el decrecimiento se debió, principalmente, a agricultura y pesca (-37,1%) y hogares como empleadores[2] (-49,6%). Por categoría ocupacional, la disminución se explicó por la reducción de los trabajadores por cuenta propia (-25,0%) y personal de servicio doméstico[2] (-51,0%). Por su parte, asalariados del sector público fue la mayor incidencia positiva (47,9%).

La tasa de ocupación informal se situó en 25,8%, con un descenso de 2,6 pp. en doce meses. En tanto, la tasa de las mujeres fue 23,2%, disminuyendo 5,2 pp., mientras que en los hombres el indicador correspondió a 27,4%, contrayéndose en 1,1 pp. en doce meses.

Variación a 12 meses de ocupados informales e incidencias* según sexo, Región de los Lagos
trimestres móviles

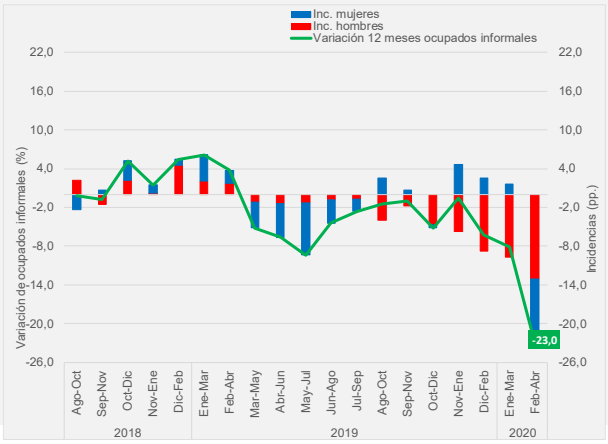

[2]La estimación está sujeta a alta variabilidad muestral y error de estimación.

*Corresponden a los tres sectores económicos que registraron las mayores incidencias positivas en el último trimestre móvil.

Anexos: Principales indicadores con los respectivos intervalos de confianza

Trimestres móviles	Fuerza de trabajo (miles)			Ocupados (miles)			Desocupados (miles)			Fuera de la fuerza de trabajo (miles)		
	LI	Estimación	LS	LI	Estimación	LS	LI	Estimación	LS	LI	Estimación	LS
Ambos sexos												
EFM 2019	403,5	423,6	443,7	390,7	410,2	429,8	9,2	13,4	17,5	265,8	282,0	298,2
EFM 2020	341,8	367,4	393,1	323,6	347,9	372,2	14,7	19,5	24,3	320,1	346,8	373,4
Hombres												
EFM 2019	242,1	254,2	266,3	235,3	247,2	259,1	4,1	7,0	10,0	85,7	95,0	104,4
EFM 2020	208,4	225,9	243,5	197,5	214,3	231,0	8,0	11,7	15,3	112,5	127,5	142,5
Mujeres												
EFM 2019	158,0	169,4	180,8	151,8	163,0	174,3	3,8	6,4	8,9	175,8	187,0	198,2
EFM 2020	129,0	141,5	154,1	121,5	133,7	145,8	5,1	7,9	10,6	202,2	219,3	236,4

Trimestres móviles	Tasa de desocupación (%)			Tasa de participación (%)			Tasa de ocupación (%)			Tasa de ocupación informal (%)		
	LI	Estimación	LS	LI	Estimación	LS	LI	Estimación	LS	LI	Estimación	LS
Ambos sexos												
EFM 2019	2,2	3,2	4,1	58,2	60,0	61,9	56,4	58,1	59,9	25,9	28,4	30,9
EFM 2020	4,1	5,3	6,5	49,1	51,4	53,8	46,5	48,7	50,9	23,1	25,8	28,5
Hombres												
EFM 2019	1,7	2,8	3,9	70,7	72,8	74,9	68,6	70,8	73,0	25,5	28,5	31,4
EFM 2020	3,6	5,2	6,7	60,8	63,9	67,1	57,5	60,6	63,8	24,1	27,4	30,8
Mujeres												
EFM 2019	2,3	3,8	5,2	45,0	47,5	50,1	43,3	45,7	48,2	24,9	28,4	31,8
EFM 2020	3,7	5,6	7,4	36,3	39,2	42,1	34,2	37,0	39,8	19,7	23,2	26,6

LI: Límite inferior

LS: Límite superior

Fuente: Encuesta Nacional de Empleo, INE.

Instituto Nacional de Estadísticas
Av. Juan Soler Manfredini N°11, Piso 11, Edificio Torre Plaza, Puerto Montt, Chile
Teléfonos:232463000
Correo electrónico: ine.puertomontt@ine.cl
www.ineloslagos.cl