ÍNDICE DE VENTAS DE SUPERMERCADOS

Región de Aysén del General Carlos Ibáñez del Campo

Edición nº 63 / 05 de enero de 2021

- En el mes de noviembre 2020, el Índice de Ventas de Supermercados (ISUP) a precios constantes de la región registró una variación de 3,6% en doce meses.
- Para el mes de noviembre de 2020 el efecto calendario es negativo, dado que hubo un lunes más y un sábado y feriado menos, versus un domingo más con respecto a noviembre de 2019.
- El Índice de Ventas de Supermercados (ISUP) a precios corrientes aumentó 8,4% respecto a igual mes del año anterior.

RESUMEN MENSUAL

En noviembre de 2020, el ISUP a precios constantes de la Región de Aysén del General Carlos Ibáñez del Campo registró una variación positiva respecto a igual mes del año anterior (3,6%), mientras que la variación mensual fue de -1,0%. Bajo este mismo contexto a nivel nacional el Índice registró una variación de 16,6% en doce meses y una variación mensual de -5,6%.

En términos generales para noviembre del año 2020 el efecto calendario es negativo, dado que se registro un lunes más, y un sábado y feriado menos, versus un domingo adicional con respecto al mismo mes del año anterior.

Por otro lado, el ISUP a precios corrientes de la región, tuvo una variación de 8,4%, respecto al mismo mes del año anterior, mientras que al comparar con el mes anterior (octubre 2020), se registró una variación de -1,0%. A nivel nacional el ISUP a precios corrientes tuvo una variación de 21,0% respecto a noviembre 2019 y presentó una variación mensual de -5,8%.

ISUP

Noviembre 2020

Ventas a precios constantes (%)	Aysén	Nacional
Índice	102,73	113,80
Variación mensual	-1,0%	-5,6%
Variación 12m	3,6%	16,6%
Variación acumulada	-0,8%	4,9%
Ventas a precios corrientes (%)	**Aysén**	**Nacional**
Índice	131,99	142,04
Variación mensual	-1,0%	-5,8%
Variación 12m	8,4%	21,0%
Variación acumulada	3,9%	9,0%

Evolución del Índice de Ventas de Supermercados a precios constantes, base promedio año 2014=100/P
Región de Aysén del General Carlos Ibáñez del Campo, enero 2018 - noviembre 2020

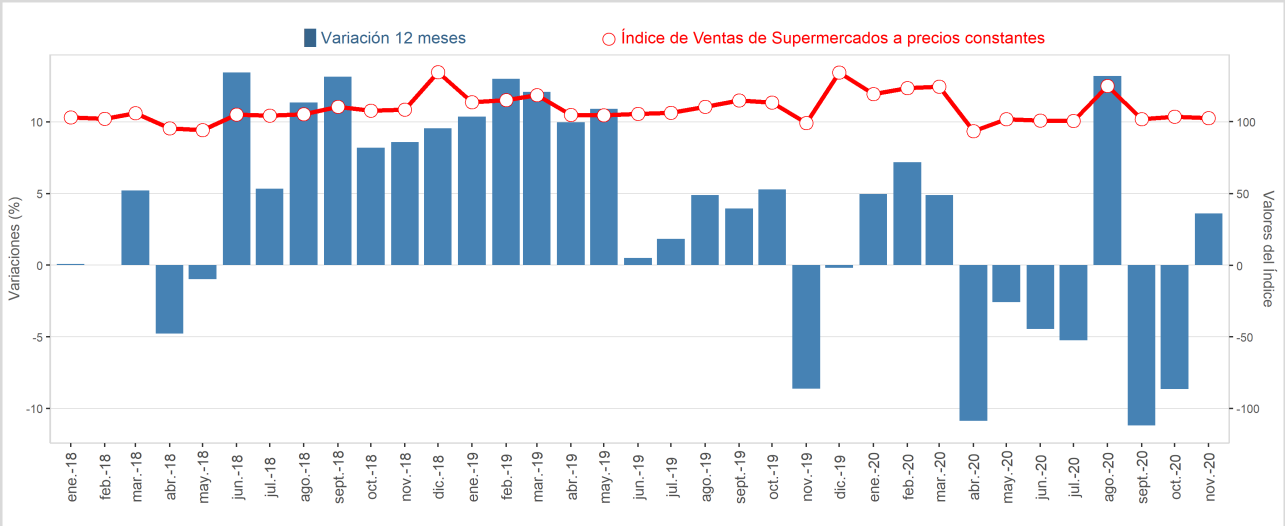

/P : Cifras provisionales, año 2019 y 2020.

Fuente: Instituto Nacional de Estadísticas.

Para mayor información
www.ineaysen.cl

ANÁLISIS REGIÓN v/s PAÍS

Variación en doce meses del Índice de Ventas de Supermercados a precios constantes, histórico/P
Región de Aysén del General Carlos Ibáñez del Campo versus País, enero 2018 - noviembre 2020

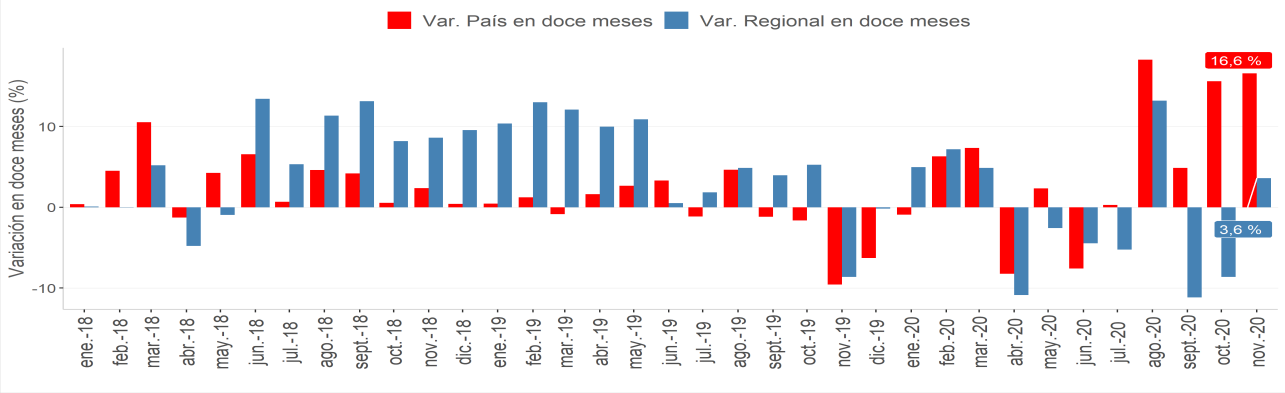

/P : Cifras provisionales, año 2019 y 2020.

Fuente: Instituto Nacional de Estadísticas.

A nivel regional, este mes presentó un comportamiento menos favorable que el mismo mes del año anterior (noviembre 2019), oportunidad en la cual la variación regional se situó 0,95 pp. por sobre la variación del índice a precios constantes nacional.

En el mes de noviembre 2020, la variación del ISUP a precios constantes regional se ubicó 12,97 pp. bajo el nivel país.

Desde junio del año 2018 la variacion regional se situó sobre la nacional, lo que se repite hasta el mes de febrero 2020, con excepción en el mes de junio de 2019, donde la variación regional estuvo por debajo de la variación nacional. En noviembre 2020 la variación regional se situó bajo la variación nacional por octava vez en el año.

El Índice a precios constantes de Ventas de Supermercados nacional fue 113,80 y para la región de Aysén del General Carlos Ibáñez del Campo fue 102,73.

Variación en doce meses del Índice de Ventas de Supermercados a precios constantes
Región de Aysén del General Carlos Ibáñez del Campo versus País, noviembre de 2020

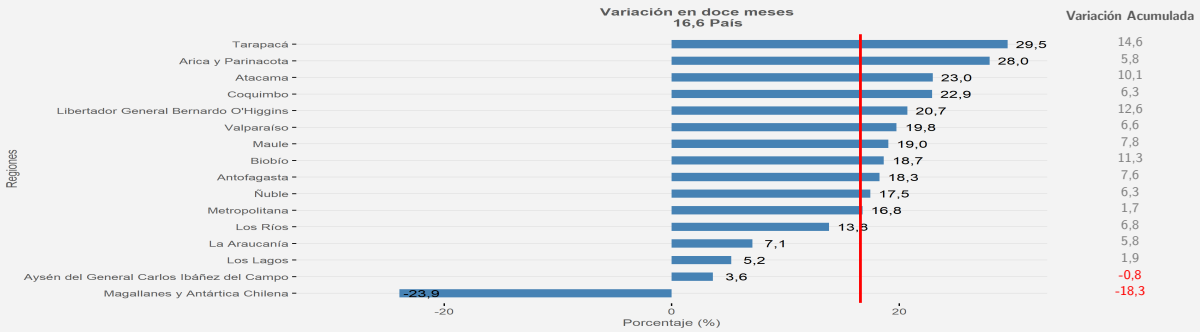

Fuente: Instituto Nacional de Estadísticas.

Las tres regiones que más incidieron sobre la variación del ISUP nacional fueron la Región Metropolitana, seguida por la Región de Valparaíso y la Región del Biobío.

En el mes de análisis, las ventas de supermercados a precios constantes registraron variaciones positivas en quince de las dieciséis regiones del país, de las cuales, once presentaron variaciones por sobre la variación nacional (16,6%). Las variaciones interanuales más altas se registraron en la región de Tarapacá (29,5%), la región de Arica y Parinacota (28,0%) y en la región de Atacama (23,0%).

Interanualmente, la región de Aysén del General Carlos Ibáñez del Campo registró una variación de 3,6%.

Al analizar la variación acumulada en el año 2020, la región de Tarapacá registró el mayor crecimiento en su actividad (14,6%), mientras que la región de Magallanes y Antártica Chilena registró el mayor decrecimiento en su actividad (-18,3%) en lo que va del año.

Para la región de Aysén del General Carlos Ibáñez del Campo, la variación acumulada registró -0,8% para lo que va del año 2020.

VENTAS A PRECIOS CORRIENTES POR SUPERFICIE

Evolución de las ventas a precios corrientes por superficie en metros cuadrados (m^2) a nivel regional/P
Región de Aysén del General Carlos Ibáñez del Campo, enero 2018 - noviembre 2020

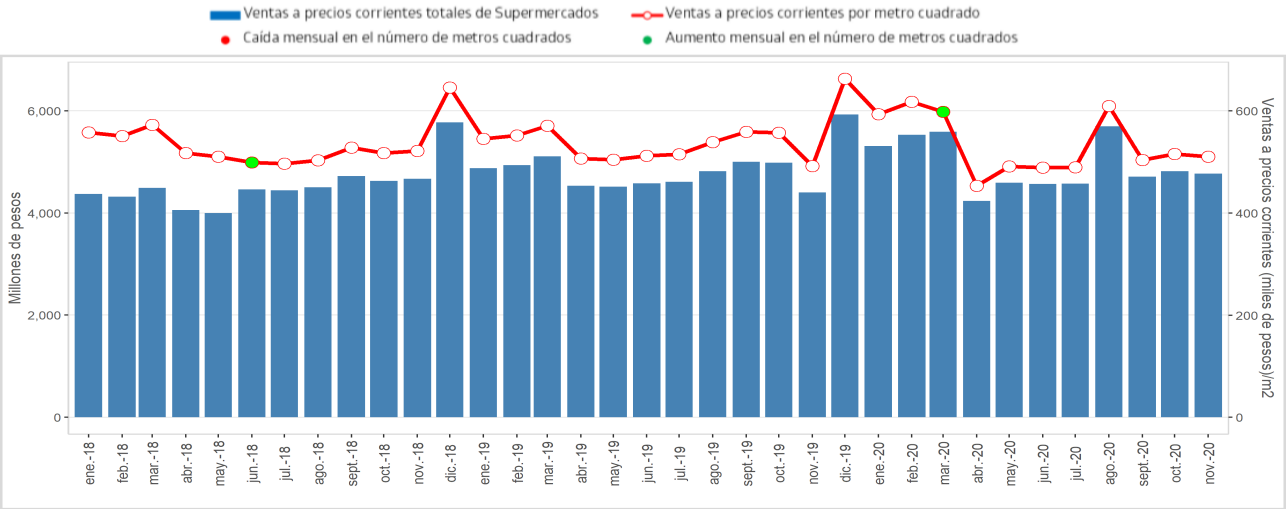

/P : Cifras provisionales, año 2019 y 2020.

Fuente: Instituto Nacional de Estadísticas.

En el mes de noviembre 2020, las ventas a precios corrientes de la región de Aysén del General Carlos Ibáñez del Campo totalizaron 4.772 millones de pesos, mientras que las ventas por metro cuadrado fueron $510.660, aumentando 3,8% interanualmente.

Las ventas promedio por establecimiento del mes en análisis corresponde a 530,2 millones de pesos, lo que refleja un aumento de 8,4% en doce meses.

En comparción a octubre 2020, las ventas a precios corrientes por metro cuadrado (m^2) presentaron una disminución de 1,0%.

En el mes de análisis, no se consignó cierre ni apertura de establecimientos, totalizando 9 locales en noviembre 2020 en la región.

La superficie total de supermercados en la región, medida en metros cuadrados, alcanzaron un total de 9.345 m^2 en el mes de análisis, lo que refleja una variación de 4,5% respecto a noviembre de 2019.

Índice de Ventas de Supermercados
Cifras a precios corrientes y constantes generales
Región de Aysén del General Carlos Ibáñez del Campo
Base promedio año 2014=100

Noviembre 2020

Año/Mes	Índice a precios corrientes	Variación (%)			Índice a precios constantes	Variación (%)		
		Mensual	En 12 meses	Acumulada		Mensual	En 12 meses	Acumulada
2014 Promedio/Ref	100,00	-	-	-	100,00	-	-	-
2015 Promedio/Ref	110,36	-	-	-	103,01	-	-	-
2016 Promedio/Ref	115,54	-	-	-	102,84	-	-	-
2017 Promedio	116,11	-	-	-	100,68	-	-	-
2018 Promedio	125,56	-	-	-	106,47	-	-	-
2019 Promedio/P	134,44	-	-	-	111,85	-	-	-
2019/P								
Enero	134,95	-15,6	11,5	11,5	113,85	-15,5	10,4	10,4
Febrero	136,67	1,3	14,3	12,9	115,37	1,3	13,0	11,7
Marzo	141,33	3,4	13,8	13,2	118,82	3,0	12,1	11,8
Abril	125,44	-11,2	11,7	12,8	104,96	-11,7	10,0	11,4
Mayo	124,91	-0,4	12,9	12,8	104,55	-0,4	10,9	11,3
Junio	126,73	1,5	2,6	11,1	105,71	1,1	0,5	9,4
Julio	127,54	0,6	3,7	10,0	106,39	0,6	1,8	8,3
Agosto	133,40	4,6	7,1	9,6	110,47	3,8	4,9	7,9
Septiembre	138,45	3,8	5,9	9,2	114,89	4,0	4,0	7,4
Octubre	137,97	-0,4	7,7	9,0	113,56	-1,2	5,3	7,2
Noviembre	121,73	-11,8	-5,7	7,6	99,15	-12,7	-8,6	5,7
Diciembre	164,11	34,8	2,7	7,1	134,50	35,7	-0,2	5,1
2020/P								
Enero	146,96	-10,5	8,9	8,9	119,51	-11,1	5,0	5,0
Febrero	153,00	4,1	12,0	10,4	123,65	3,5	7,2	6,1
Marzo	154,76	1,1	9,5	10,1	124,63	0,8	4,9	5,7
Abril	117,22	-24,3	-6,5	6,2	93,56	-24,9	-10,9	1,8
Mayo	127,12	8,4	1,8	5,4	101,84	8,9	-2,6	1,0
Junio	126,38	-0,6	-0,3	4,5	100,99	-0,8	-4,5	0,1
Julio	126,51	0,1	-0,8	3,7	100,80	-0,2	-5,3	-0,6
Agosto	157,69	24,6	18,2	5,6	125,05	24,1	13,2	1,1
Septiembre	130,29	-17,4	-5,9	4,2	102,05	-18,4	-11,2	-0,3
Octubre	133,34	2,3	-3,4	3,5	103,75	1,7	-8,6	-1,2
Noviembre	131,99	-1,0	8,4	3,9	102,73	-1,0	3,6	-0,8

/Ref: Cifras referenciales. Los índices del período base promedio año 2014=100 calculados desde enero de 2014 hasta diciembre de 2016 son sólo referenciales, dado que existen existen datos oficiales publicados para dicho período.

A partir de enero 2017 la cifra mensual tiene carácter de oficial.

/P: Cifras provisionales año 2019 y 2020.

/R: Cifras rectificadas. Para más información ver separata técnica Política de rectificación y revisión de cifras de indicadores económicos de de corto plazo, sector comercio, febrero 2020.

Nota: Las variaciones porcentuales del año 2017 fueron calculadas utilizando las cifras referenciales correspondientes al año 2016, es decir, la variación mensual de enero 2017 se calculó con las cifras referenciales de diciembre 2016; las variaciones a doce meses y acumulada se calcularon con cifras referenciales del año 2016.

Fuente: Instituto Nacional de Estadísticas.

Índice de Ventas de Supermercados
Cifras a precios corrientes y constantes generales por región
Base promedio año 2014=100
Noviembre 2020/P

Región	Índice a precios corrientes	Variación (%)			Índice a precios constantes	Variación (%)		
		Mensual	En 12 meses	Acumulada		Mensual	En 12 meses	Acumulada
Índice General	**142,04**	**-5,8**	**21,0**	**9,0**	**113,80**	**-5,6**	**16,6**	**4,9**
Arica y Parinacota	161,77	-8,7	32,1	9,9	131,80	-9,3	28,0	5,8
Tarapacá	146,86	-6,6	33,9	18,3	118,97	-6,7	29,5	14,6
Antofagasta	128,94	-6,3	22,8	11,4	104,10	-6,3	18,3	7,6
Atacama	136,62	-5,4	27,6	14,3	109,44	-5,5	23,0	10,1
Coquimbo	146,96	-3,0	27,4	10,4	117,92	-2,9	22,9	6,3
Valparaíso	150,05	-5,2	24,4	10,6	119,99	-5,2	19,8	6,6
Metropolitana	133,58	-5,6	21,4	5,7	106,95	-5,4	16,8	1,7
O'Higgins	164,42	-3,8	25,3	16,8	132,20	-3,6	20,7	12,6
Maule	152,23	-2,8	23,3	11,9	122,23	-2,5	19,0	7,8
Ñuble	156,30	-2,5	22,0	10,5	125,33	-2,5	17,5	6,3
Biobío	154,63	-6,7	23,0	15,7	123,65	-6,8	18,7	11,3
La Araucanía	150,97	-10,7	10,8	10,1	120,24	-9,9	7,1	5,8
Los Ríos	164,74	-8,7	18,2	11,3	130,57	-8,3	13,8	6,8
Los Lagos	141,91	-9,3	8,3	5,7	114,27	-1,0	5,2	1,9
Aysén	131,99	-1,0	8,4	3,9	102,73	-1,0	3,6	-0,8
Magallanes y Antártica Chilena	91,43	-1,7	-21,0	-14,6	102,73	-0,6	-23,9	-18,3

/P: Cifras provisionales.

Fuente: Instituto Nacional de Estadísticas.

Instituto Nacional de Estadísticas
Avenida General Baquedano 496, Coyhaique, Chile
Teléfono (56) 232463100
Correo electrónico: ine.coyhaique@ine.cl - **www.ineaysen.cl**