BOLETÍN ESTADÍSTICO: EMPLEO TRIMESTRAL[1]

Región de Aysén del General Carlos Ibáñez del Campo

Edición nº 199 / 27 de noviembre 2026

- En el trimestre agosto-octubre de 2026, la tasa de desocupación regional fue **4,5%**, aumentando **0,6** puntos porcentuales (pp.) en doce meses.
- La estimación total de personas ocupadas durante el trimestre agosto-octubre de 2026, disminuyó **1,8%** en doce meses.
- La disminución de la población ocupada fue incidida, principalmente, por personas asalariadas informales (**-24,2%**).
- La tasa de ocupación informal se situó en **28,9%**, disminuyendo **0,5** pp. respecto al mismo trimestre del año anterior.

Trimestre móvil (agosto-octubre 2026)	
Tasa de participación en la fuerza de trabajo	69,1%
Tasa de ocupación	66,0%
Tasa de desocupación	4,5%
Niveles (total de personas)	
Fuerza de trabajo	60.955
Ocupados	58.229
Ocupados informales	16.840
Inactivos	27.230
Variaciones a 12 meses	
Fuerza de trabajo	-1,2%
Ocupados	-1,8%
Ocupados informales	-3,5%
Inactivos	5,1%
Tasas analíticas	
Tasa de desocupación con iniciadores disponibles (SU1)	4,5%
Tasa combinada de desocupación y tiempo parcial involuntario (SU2)	10,5%
Tasa combinada de desocupación y fuerza de trabajo potencial (SU3)	9,1%
Tasa de presión laboral	9,7%
Informalidad laboral	
Tasa de ocupación informal	28,9%
Tasa de ocupación en el sector informal	18,6%

Evolución tasa de desocupación, según sexo, Región de Aysén.

trimestres móviles

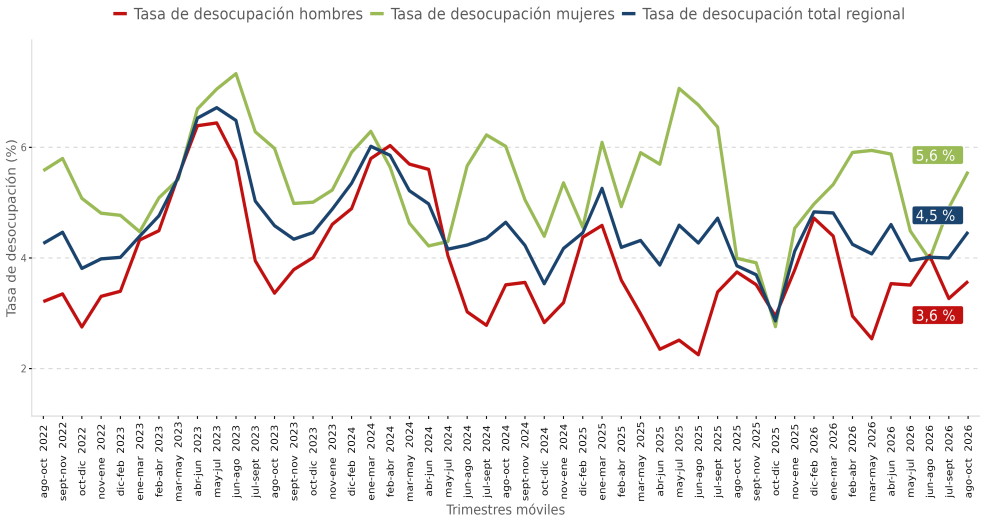

Desocupación

La estimación de la tasa de desocupación regional fue de 4,5%, aumentando 0,6 pp. en doce meses, dado que la fuerza de trabajo (-1,2%) disminuyó en menor proporción que la población ocupada (-1,8%). Según sexo, la tasa de desocupación de las mujeres se situó en 5,6% y de los hombres en 3,6%.

Ocupación

En doce meses, la estimación de personas ocupadas disminuyó 1,8%, incidida principalmente por mujeres que presentaron una disminución de 3,4%, seguidas de hombres que presentaron una variación de -0,4%.

Según categoría ocupacional, la disminución de las personas ocupadas fue incidida principalmente por personas asalariadas informales, quienes presentaron una variación de -24,2% en doce meses.

Por sector económico, la disminución de las personas ocupadas fue influida principalmente por actividades de salud, con una variación de -11,7%, seguido de industria manufacturera (-8,5%) y transporte (-10,5%).

La tasa de ocupación informal alcanzó 28,9% disminuyendo 0,5 pp. en su comparación interanual. Las personas ocupadas informales disminuyeron 3,5% en doce meses, siendo incididas por hombres (-16,1%).

Participación laboral

Las tasas de participación y ocupación se situaron en 69,1% y 66,0%, con variaciones interanuales de -1,3 pp. y -1,7 pp., respectivamente. En tanto, la población fuera de la fuerza de trabajo aumentó 5,1% en doce meses, incidida por inactivos habituales (10,1%).

TRIMESTRES MÓVILES (2025-2026)

Tasa de desocupación (%)	ago-oct	sept-nov	oct-dic	nov-ene	dic-feb	ene-mar	feb-abr	mar-may	abr-jun	may-jul	jun-ago	jul-sept	ago-oct
Total regional	3,9	3,7	2,9	4,1	4,8	4,8	4,2	4,1	4,6	4,0	4,0	4,0	4,5
Mujeres	4,0	3,9	2,8	4,5	5,0	5,3	5,9	5,9	5,9	4,5	4,0	4,9	5,6
Hombres	3,7	3,5	2,9	3,8	4,7	4,4	2,9	2,5	3,5	3,5	4,0	3,3	3,6

Para mayor información
https://regiones.ine.cl/aysen

[1] A partir de la difusión de los resultados del trimestre móvil febrero-abril de 2022, la Encuesta Nacional de Empleo (ENE) publica una nota estadística que presenta las principales estimaciones, con sus respectivas desagregaciones, de acuerdo con los criterios de calidad estadística institucional, además de los códigos AAPOR, que presentan indicadores de rendimiento y calidad en el monitoreo del proceso de recolección de datos. Para más información ver la Nota Estadística ENE. N°55 https://www.ine.gob.cl/docs/default-source/ocupacion-y-desocupacion/cuadros-estadisticos/notas-estadisticas/2026/nota-estadistica-55.pdf

Personas ocupadas por tramo etario

La disminución de la población ocupada (-1,8%) fue incidida principalmente por el tramo etario de 15 a 34 años (-7,1%), seguidas del tramo de 55 años y más (-0,7%), mientras que aumentaron quienes pertenecen al tramo de 35 a 54 años (0,8%).

En mujeres la disminución (-3,4%) fue liderada por el tramo de 55 años y más (-8,0%), mientras que en hombres (-0,4%) la disminución fue incidida por el tramo de 15 a 34 años (-8,8%).

Variación a 12 meses de personas ocupadas e incidencias según tramo etario, Región de Aysén.

trimestres móviles

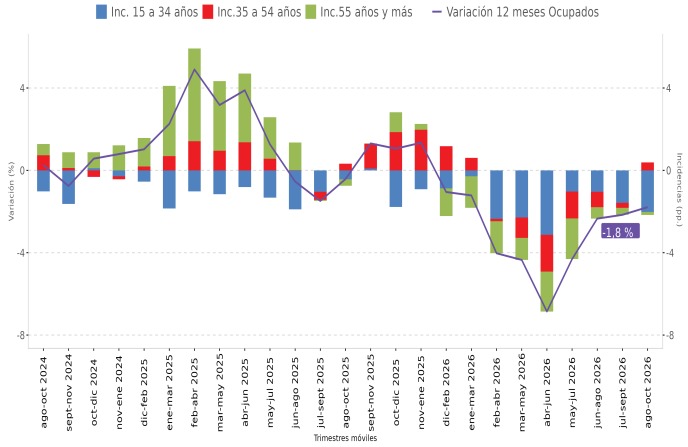

Personas ocupadas por grupo ocupacional[2]

La disminución de la población ocupada (-1,8%) fue incidida principalmente por el grupo conformado por artesanos y operarios de oficio, que presentó una variación de -16,5%, seguido de profesionales, científicos e intelectuales[a] (-10,1%). Por otra parte, el grupo ocupacional que presentó el principal aumento fue trabajadores de los servicios y comercios (6,3%).

Al revisar por sexo, la disminución (-3,4%) de las mujeres ocupadas fue liderada principalmente por el grupo de profesionales, científicas e intelectuales, que anotó una variación de -14,4%. En el caso de los hombres, la disminución de los ocupados (-0,4%) fue incidida principalmente por artesanos y operarios de oficio (-18,5%).

Evolución de la tasa de participación, según sexo, Región de Aysén.

trimestres móviles

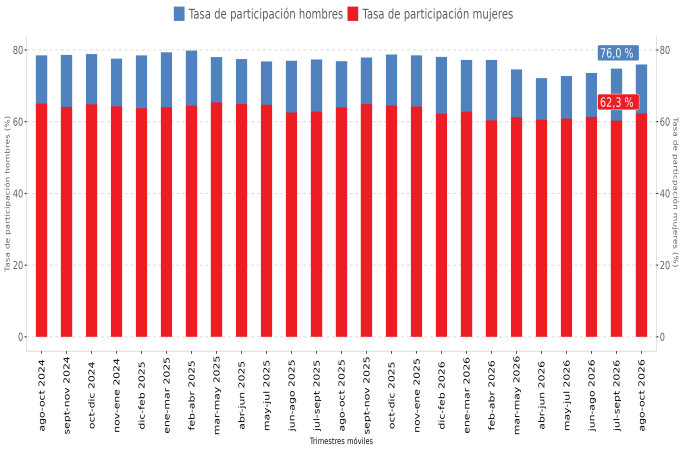

Tasa de desocupación por sexo

La tasa de desocupación masculina alcanzó 3,6%, disminuyendo 0,1 pp. en un año, debido a que la disminución de la fuerza de trabajo (-0,6%), fue mayor a la presentada por los hombres ocupados (-0,4%). Por su parte, la tasa de participación se situó en 76,0%, disminuyendo 0,8 pp. mientras que la tasa de ocupación alcanzó 73,3%, disminuyendo 0,7 pp. en el período. Los hombres fuera de la fuerza de trabajo aumentaron 4,4%.

La tasa de desocupación femenina alcanzó 5,6%, aumentando 1,6 pp. en un año, lo anterior debido a la disminución de la fuerza de trabajo (-1,8%), fue menor a la presentada por las mujeres ocupadas (-3,4%). Por otra parte, la tasa de participación alcanzó 62,3%, contrayéndose 1,7 pp. mientras que la tasa de ocupación se situó en 58,8%, con una disminución de 2,6 pp. en el período. Las mujeres fuera de la fuerza de trabajo aumentaron 5,6%.

Tasa de presión laboral

La tasa de presión laboral en la Región de Aysén, registró una disminución de 1,3 pp. en doce meses, alcanzando 9,7%. Lo anterior evidencia el porcentaje de personas que presionan el mercado laboral dentro de la fuerza de trabajo, pues incluye a quienes declararon disponibilidad y la posibilidad de empezar pronto un trabajo. Al revisar por sexo, la tasa de presión laboral masculina se estimó en 10,5% para el trimestre en análisis, presentando un aumento de 0,2 pp. en un año, mientras que la tasa de presión laboral femenina llegó a 8,8%, registrando una disminución de 3,2 pp. en doce meses.

[2] Para el análisis por grupo ocupacional se seleccionaron los grupos de profesionales científicos e intelectuales, técnicos y profesionales de nivel medio, trabajadores de los servicios y comercios, artesanos y operarios de oficio y ocupaciones elementales, los que históricamente en la región han concentrado la mayor participación de ocupados y cuentan (en la mayoría de los trimestres móviles) con un nivel de estimación fiable de acuerdo con el documento "Estándar para la evaluación de la calidad de las estimaciones en encuestas de hogares". En cuanto al resto de los grupos quedaron agrupados en la categoría otros grupos ocupacionales. Así mismo, para el análisis en hombres se seleccionaron los grupos de artesanos y operarios de oficio, operadores de máquinas y ensambladores y ocupaciones elementales, y en mujeres, los grupos de profesionales científicos e intelectuales, trabajadoras de los servicios y comercios y ocupaciones elementales.

[a] Estimación poco fiable, coeficiente de variación mayor a 15% y menor o igual a 30%.

Actividad económica[3]

En doces meses, la disminución de la población ocupada (-1,8%) se fundamentó por actividades de salud, que presentó una variación de -11,7%, seguido de industria manufacturera (-8,5%) y transporte (-10,5%), mientras que la actividad económica que tuvo la mayor incidencia positiva fue comercio (20,2%).

En hombres, la disminución (-0,4%) fue incidida principalmente por construcción (-2,6%). En el caso de las mujeres, la disminución (-3,4%) fue liderada por actividades de salud (-19,7%).

Categoría ocupacional

Según categoría ocupacional, la disminución de la población ocupada (-1,8%) fue liderada por personas asalariadas informales, quienes presentaron una variación de -24,2%. Por otra parte, el principal aumento se registró en las personas trabajadoras por cuenta propia (4,7%).

En el caso de las mujeres, la disminución (-3,4%) fue incidida por trabajadoras por cuenta propia (-1,9%).

Informalidad laboral

Las personas ocupadas informales disminuyeron 3,5% en doce meses, incididas por hombres (-16,1%), mientras que se registró un aumento en mujeres (14,2%). La población ocupada formal disminuyó 1,1% en doce meses, incidida por mujeres (-10,0%), mientras que se registró un aumento en hombres (6,8%).

Variación a 12 meses de personas ocupadas e incidencias* según rama de actividad económica, Región de Aysén.

trimestres móviles

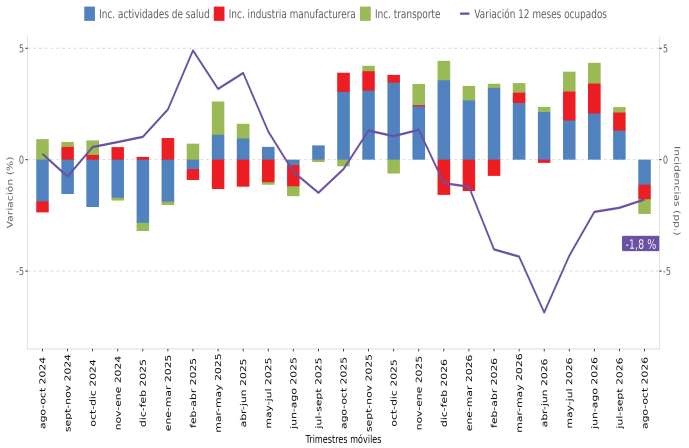

*Corresponden a los tres sectores económicos que registraron las mayores incidencias negativas en el último trimestre móvil (se excluyen los sectores que registraron incidencias positivas).

La tasa de ocupación informal se situó en 28,9% disminuyendo 0,5 pp. respecto al mismo trimestre del año anterior, esto como consecuencia de la disminución de la población ocupada informal (-3,5%), sumado al decrecimiento de la población ocupada formal (-1,1%). En tanto, la tasa de ocupación informal masculina disminuyó 5,0 pp. alcanzando 26,5%, mientras que la femenina aumentó 5,0 pp. alcanzando 31,9%.

TRIMESTRES MÓVILES (2025-2026)

Tasa de ocupación informal (%)	ago-oct	sept-nov	oct-dic	nov-ene	dic-feb	ene-mar	feb-abr	mar-may	abr-jun	may-jul	jun-ago	jul-sept	ago-oct
Total regional	29,4	29,5	28,5	28,9	27,2	30,0	31,4	31,3	27,4	26,9	27,5	27,3	28,9
Mujeres	26,9	27,5	27,7	29,1	27,6	30,3	33,7	33,8	29,5	28,5	29,4	28,6	31,9
Hombres	31,5	31,1	29,2	28,7	26,9	29,8	29,6	29,4	25,7	25,7	26,0	26,2	26,5

Variación a 12 meses de población ocupada e incidencias según categoría en la ocupación, Región de Aysén.

trimestres móviles

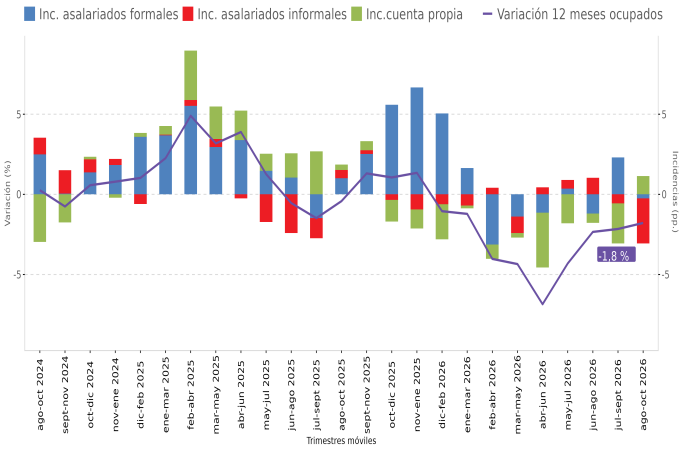

Variación a 12 meses de personas ocupadas informales e incidencias según sexo, Región de Aysén.

trimestres móviles

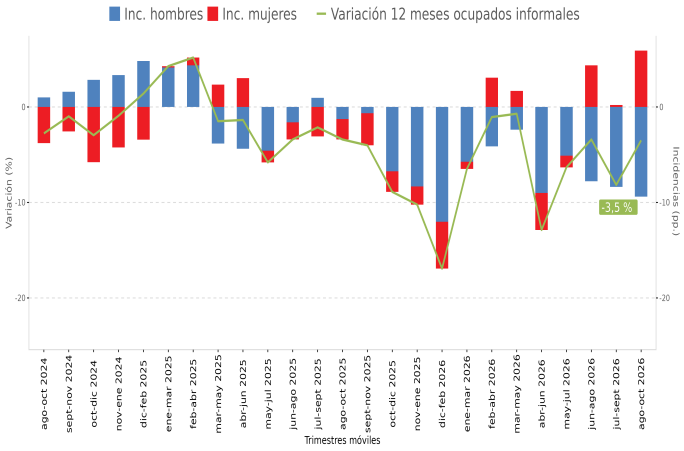

[3] Para el análisis por rama de actividad económica, para el total regional, se seleccionaron las ramas de agricultura y pesca, industria manufacturera, construcción, comercio, transporte, alojamiento y servicio de comidas, administración pública, enseñanza y actividades de salud, las que históricamente en la región han concentrado la mayor participación de ocupados y cuentan (en la mayoría de los trimestres móviles) con un nivel de estimación fiable de acuerdo con el documento "Estándar para la evaluación de la calidad de las estimaciones en encuestas de hogares". En cuanto al resto de ramas quedaron agrupadas en la categoría otras actividades. Así mismo, para el análisis en hombres se seleccionaron las ramas de agricultura y pesca, construcción, comercio, y administración pública, y en mujeres, las ramas de comercio, administración pública, enseñanza y actividades de salud.

Horas efectivas

En doce meses, el promedio de horas trabajadas aumentó (1,3%) llegando a 37,1 horas. Según sexo, el promedio de horas para los hombres fue 40,1 y para las mujeres 33,5 horas.

Horas habituales

La disminución de la población ocupada (-1,8%) en doce meses fue incidida por quienes trabajaron 45 horas[b], seguida del tramo de 46 horas y más (-10,8%) y quienes trabajaron tiempo parcial o 1-30 horas (-2,6%). Mientras que quienes trabajaron 31-44 horas aumentaron (8,1%).

Tiempo parcial voluntario e involuntario

Las personas ocupadas a tiempo parcial presentaron una disminución (-2,6%), incidida por tiempo parcial involuntario[a] (-29,2%), mientras que aumentaron quienes se ocupan a tiempo parcial voluntario (19,0%).

Variación a 12 meses de ocupados a tiempo parcial e incidencias, según voluntad de trabajar de forma parcial, Región de Aysén.

trimestres móviles

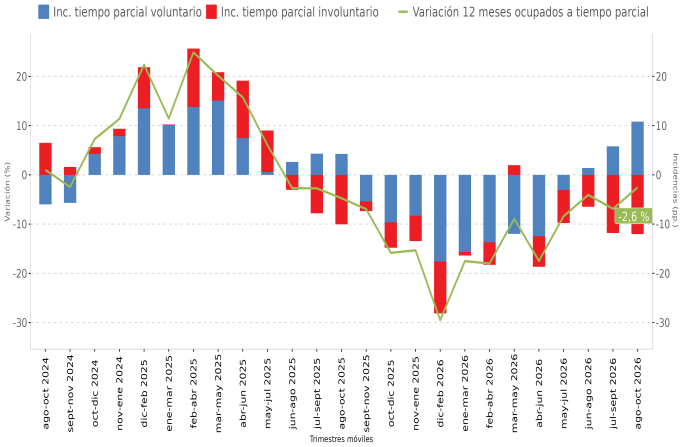

Tasa de desocupación con iniciadores disponibles (SU1)[4]

La tasa de desocupación con iniciadores disponibles fue 4,5% creciendo 0,3 pp. en doce meses. El aumento de las personas desocupadas[b] y el decrecimiento de las personas iniciadoras disponibles[b] explicaron el comportamiento.

Tasa combinada de desocupación y tiempo parcial involuntario (SU2)[5]

La tasa combinada de desocupación y tiempo parcial involuntario se redujo 2,0 pp. en doce meses, situándose en 10,5%. Lo anterior, a partir de que las personas desocupadas[b] aumentaron y disminuyeron quienes se ocupan a tiempo parcial involuntario[a] (-29,2%), junto con el decrecimiento de las personas iniciadoras disponibles[b].

Evolución de las tasas de desocupación y subutilización de la fuerza de trabajo, Región de Aysén.

trimestres móviles

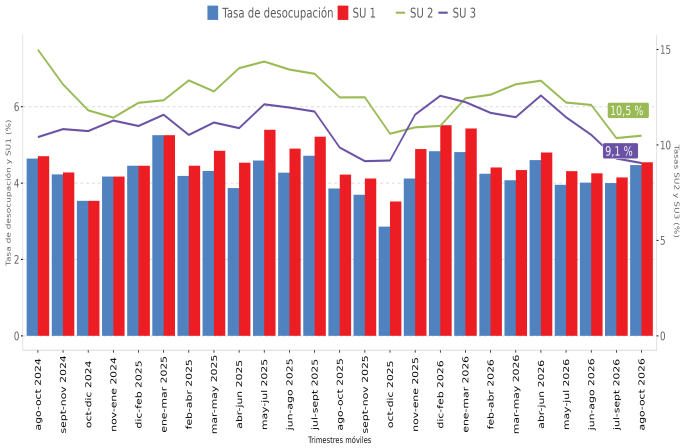

Tasa combinada de desocupación y fuerza de trabajo potencial (SU3)[6]

La tasa combinada de desocupación y fuerza de trabajo potencial alcanzó 9,1%, decreciendo 0,8 pp. en el período. En hombres se situó en 7,6% y en mujeres en 10,8%.

En doce meses, la fuerza de trabajo potencial, conocida como personas inactivas potencialmente activas[b] disminuyó. Esta categoría está compuesta por personas que en su mayoría no estaban buscando un trabajo, pero estaban disponibles para trabajar, por tanto, se convierten en potenciales entrantes a la fuerza de trabajo si las expectativas de las personas por encontrar una ocupación mejoran.

[4] Indicador SU1 = (desocupados + iniciadores disponibles)/ (fuerza de trabajo + iniciadores disponibles).
[5] Indicador SU2 = (desocupados + iniciadores disponibles + tiempo parcial involuntario)/ (fuerza de trabajo + iniciadores disponibles).
[6] Indicador SU3 = (desocupados + iniciadores disponibles + fuerza de trabajo portencial)/ (fuerza de trabajo + iniciadores disponibles + fuerza de trabajo potencial).
[a] Estimación poco fiable, coeficiente de variación mayor a 15% y menor o igual a 30%.
[b] Estimación no fiable, número de casos muestrales menor a 60 o coeficiente de variación mayor a 30%.

Instituto Nacional de Estadísticas
Avenida General Baquedano 496, Coyhaique, Chile
Teléfono (56) 232463100
Correo electrónico: ine.coyhaique@ine.gob.cl - **https://regiones.ine.cl/aysen**

Anexo Nº1: Nueva dimensión Clasificación Internacional de la Situación en la Ocupación (CISO-18)[7]

La Clasificación Internacional de la Situación en la Ocupación (CISO-18), establecida por la Organización Internacional del Trabajo (OIT) en la 20° Conferencia Internacional de Estadísticos del Trabajo del año 2018, reemplaza a la Clasificación Internacional de la Situación en el Empleo de 1993 (CISE-93) como estándar de referencia para la medición y clasificación de la situación en la ocupación. A diferencia de la CISE-93, organizada en torno al tipo de contrato o acuerdo de trabajo y centrada en la distinción entre empleo asalariado y trabajo independiente, la CISO-18 adopta un enfoque multidimensional basado en el tipo de autoridad que la persona ejerce sobre la unidad económica y en el tipo de riesgo económico al que está expuesta, lo que permite representar de mejor manera la diversidad de relaciones laborales presentes en los mercados de trabajo contemporáneos.

Entre sus principales innovaciones, la CISO-18 incorpora la categoría de contratistas dependientes, correspondiente a personas que suscriben acuerdos contractuales de índole comercial y no contratos de empleo para suministrar bienes, servicios u horas de trabajo a otra unidad económica, pero que mantienen una relación de dependencia económica u organizativa respecto de esta; mientras que bajo la CISE-93, estas personas se clasificaban comúnmente como trabajadoras por cuenta propia o trabajadores dependientes. De este modo, la CISO-18 distingue, en su segundo nivel jerárquico, siete categorías de situación en la ocupación: empleadores, trabajadores por cuenta propia, contratistas dependientes, asalariados privados, asalariados públicos, servicio doméstico y familiares o personal no remunerado.

En el presente trimestre móvil, la composición del total de personas ocupadas según situación en la ocupación (CISO-18) estuvo mayormente concentrada en las personas asalariadas privadas, con 22.689 ocupados, equivalentes al 39,0% del total. Le siguieron las personas asalariadas públicas y trabajadoras por cuenta propia, con 13.611 y 13.333 personas, que representaron el 23,4% y 22,9%, respectivamente. A continuación, se situó la categoría contratistas dependientes, con 4.541 personas ocupadas, equivalentes al 7,8% del total.

Según situación en la ocupación (CISO-18), en doce meses, la disminución de la población ocupada (-1,8%) fue liderada por personas asalariadas privadas (-8,6%) y contratistas dependientes (-12,0%). Por otra parte, aumentaron las personas trabajadoras por cuenta propia (10,8%) y las personas asalariadas públicas (2,3%).

En hombres, la disminución (-0,4%) fue incidida principalmente por asalariados privados (-2,9%).

Distribución de población ocupada según situación en la ocupación (CISO-18) Región de Aysén.

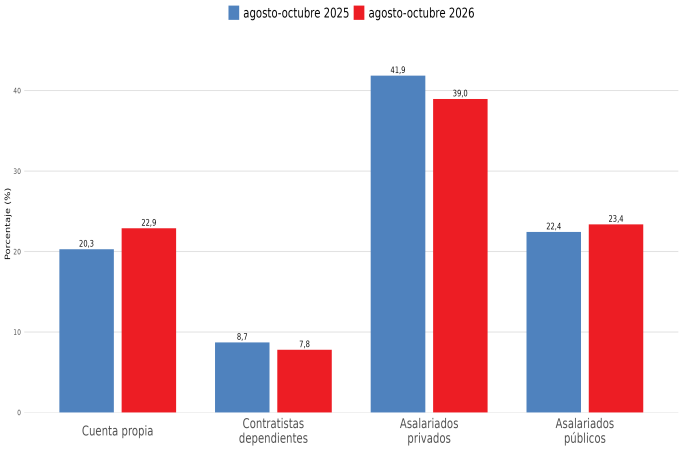

Variación a doce meses de población ocupada e incidencias según situación en la ocupación (CISO-18), Región de Aysén.

trimestres móviles

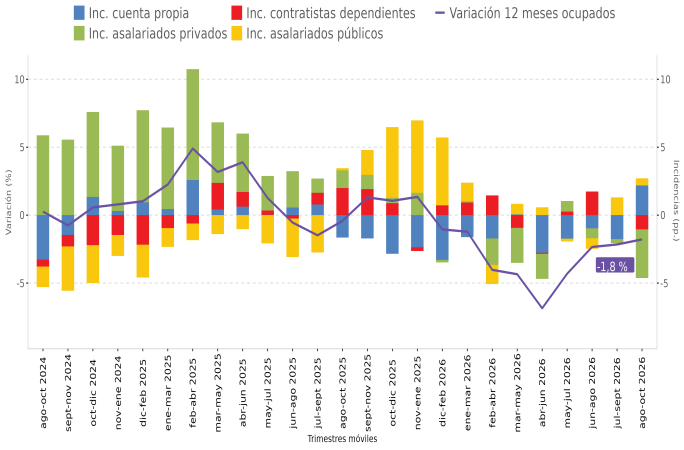

[7] Esta sección considera los aspectos metodológicos descritos en la nota técnica publicada el 31 de julio de 2026 (disponible en la Sección Publicaciones y anuarios, Separatas, Nuevas dimensiones, en link: https://www.ine.gob.cl/docs/default-source/ocupacion-y-desocupacion/publicaciones-yanuarios/separatas/nuevas-dimensiones/nuevas-dimensiones-7.pdf).