

- La estimación de la tasa de desocupación anual de 2023 fue 5,1%, mientras que en 2022 fue de 4,9%.
- Las personas ocupadas crecieron 1,7% en 2023, incididos principalmente por personas asalariadas del sector público (8,0%).
- La tasa de ocupación informal anual se situó en 30,9% en 2023.

| DATOS ANUALES | |
|--|--------|
| Tasa de participación en la fuerza de trabajo | 72,1% |
| Tasa de ocupación | 68,5% |
| Tasa de desocupación | 5,1% |
| Niveles (total de personas) | |
| Fuerza de trabajo | 62.095 |
| Ocupadas | 58.936 |
| Ocupadas informales | 18.229 |
| Desocupadas | 3.159 |
| Inactivas | 23.977 |
| Variación promedio anual | |
| Fuerza de trabajo | 1,9% |
| Ocupadas | 1,7% |
| Ocupadas informales | 1,4% |
| Desocupadas | 4,9% |
| Inactivas | -1,8% |
| Tasa analíticas | |
| Tasa de desocupación con iniciadores disponibles (SU1) | 5,3% |
| Tasa combinada de desocupación y tiempo parcial involuntario (SU2) | 13,3% |
| Tasa combinada de desocupación y fuerza de trabajo potencial (SU3) | 11,0% |
| Informalidad laboral | |
| Tasa de ocupación informal | 30,9% |
| Tasa de ocupación en el sector informal | 18,2% |

Tasa de desocupación (%), según sexo, total regional

Total región de Aysén, 2020-2023

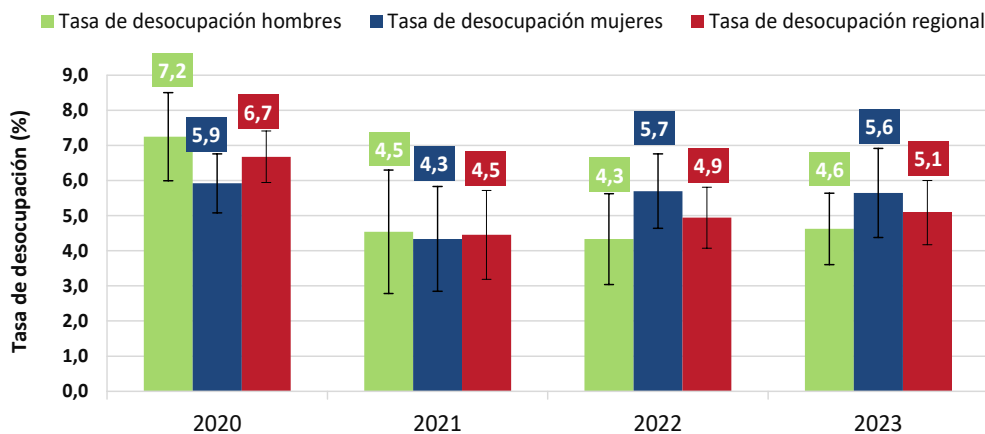

La estimación anual en la Región de Aysén para el año 2023 indicó que las personas ocupadas registraron un aumento de 1,7%, esto incidido principalmente por la expansión en las mujeres de 3,7%, seguido de hombres, que registraron un aumento de 0,1%.

Según categoría ocupacional, el aumento de la población ocupada fue impulsada principalmente por personas asalariadas pertenecientes al sector público (8,0%), mientras que la categoría que presentó la mayor incidencia negativa fue asalariados del sector privado (-4,4%).

La tasa de desocupación anual estimada para la región de Aysén se situó en 5,1%, presentando un aumento con respecto a 2022. Esto se debió a que el aumento de

la fuerza de trabajo (1,9%) fue mayor al aumento de la población ocupada (1,7%). Asimismo, las tasas de ocupación y de participación aumentaron 0,6 y 0,7 pp., siendo 68,5% y 72,1%, respectivamente. En cuanto a la población fuera de la fuerza de trabajo o inactiva, se registró una contracción de 1,8%, que fue incidida principalmente por quienes son inactivos habituales (-3,4%).

La tasa de desocupación anual en mujeres llegó a 5,6%, mientras que en 2022 fue de 5,7%. El incremento que se registró en la población ocupada femenina (3,7%) fue mayor al aumento de la fuerza de trabajo (3,6%). La tasa de participación femenina se estimó en 65,7%, mientras que la tasa de ocupación alcanzó 62,0%. Las mujeres

fuera de la fuerza de trabajo registraron una contracción de 3,8%, influida principalmente por la categoría de inactivos habituales (-4,6%).

La tasa de desocupación anual masculina se situó en 4,6%, mientras que en 2022 fue 4,3%. El aumento de los ocupados (0,1%) fue menor al aumento de la fuerza de trabajo (0,4%). La tasa de participación y de ocupación en hombres se situaron en 78,5% y 74,9%, respectivamente. Los hombres fuera de la fuerza de trabajo o inactivos aumentaron 1,6%, incididos por los inactivos potencialmente activos (24,7%).

¹ Para más información sobre la metodología de cálculo de estimaciones anuales, ver la separata técnica "[Metodología de Estimación Anual - Encuesta Nacional de Empleo \(ENE\)](#)".

² Desde el año 2020 y a raíz de los efectos de la pandemia COVID-19, el INE ha estado realizando todos los esfuerzos metodológicos para seguir elaborando las estimaciones de los principales indicadores a nivel nacional y regional. Se debe considerar que las desagregaciones de los indicadores o aperturas de los datos pueden traer consigo problemas de precisión estadística o, en casos más críticos, estar sesgadas. Por tanto, se sugiere tomar en cuenta los criterios de calidad estadística que el INE ha definido en el documento "[Estándar para la evaluación de la calidad de las estimaciones en encuestas de hogares](#)", con la advertencia de que a mayor desagregación, el sesgo tiende a aumentar a propósito de la pérdida de unidades muestrales. Para más información, ver las Notas Técnicas mensuales sobre impacto COVID-19 en la ENE, en <https://www.ine.gob.cl>

SÍNTESIS DE EMPLEO ANUAL-2023

Según rama de actividad económica, la expansión de la estimación anual de la población ocupada regional fue incida principalmente por quienes conforman la administración pública (20,8%), comercio (10,5%) y actividades de salud (17,0%). Por otra parte, el sector que tuvo mayor incidencia negativa fue construcción (-16,3%).

En relación a la tasa de ocupación informal anual, se situó en 30,9% a nivel de la región de Aysén. Las personas ocupadas informales aumentaron 1,4% respecto al año 2022, incididos primeramente por el alza en mujeres (1,7%), y en segundo lugar por la población masculina (1,2%). Con respecto a las personas pertenecientes a la población ocupada formal, se observó un crecimiento anual que alcanzó un 1,8% debido a un ascenso en mujeres (4,6%) mientras que se registró una disminución en hombres (-0,3%).

En el año 2023, la tasa combinada de desocupación y tiempo parcial involuntario (SU2) se ubicó en un 13,3%, manteniéndose respecto a 2022. En el caso de los hombres, la tasa alcanzó 11,4%, y en las mujeres fue de 15,5%.

Según la estimación anual del 2023, la tasa combinada de desocupación y fuerza de trabajo potencial (SU3) registró una variación de 0,5 pp. respecto del año 2022, estimándose en un 11,0%. Este resultado se observó como consecuencia del aumento de las personas desocupadas (4,9%) sumado a la disminución de los iniciadores disponibles (-29,5%), además del aumento de la población de personas inactivas potencialmente activas (10,5%).

La categoría de iniciadores disponibles agrupa a personas fuera de la fuerza de trabajo que esgrimen no haber buscado trabajo en las últimas cuatro semanas debido a que iniciarán pronto una actividad laboral y que, al mismo tiempo, declaran tener disponibilidad. Mientras que la categoría de personas inactivas potencialmente activas se compone por aquellas personas fuera de la fuerza de trabajo que buscaron una ocupación, pero no estarían disponibles para trabajar, o que no buscaron, pero estarían disponibles.

Tasa de participación (%), según sexo, total regional

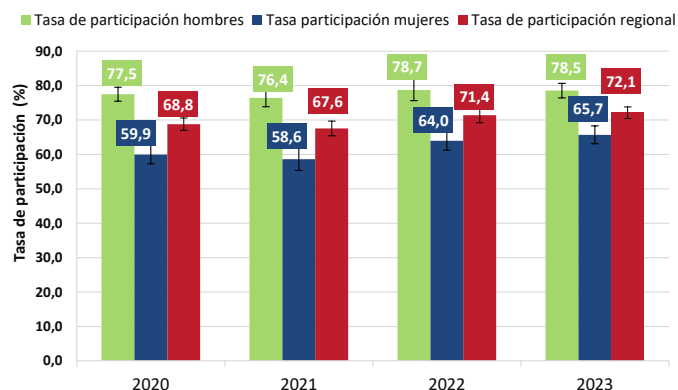

Tasa de ocupación informal (%), según sexo, total regional

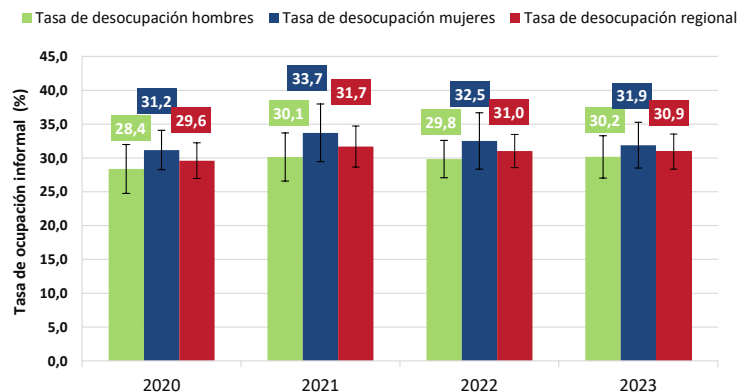

SITUACIÓN EN EL EMPLEO - REGIÓN DE AYSÉN (2019-2023)

Tabla 1. Población de 15 años y más por situación en la fuerza de trabajo, nivel regional, según sexo y período.

(total de personas, tasas y variaciones*)

| Período | 15 años y más | Fuerza de trabajo | Ocupadas | Desocupadas | Inactivas | Iniciadoras | Inactivas potencialmente activas | Inactivas habituales | Tasa de desocupación | Tasa de ocupación | Tasa de participación | |
|--------------------|---------------|-------------------|----------|-------------|-----------|-------------|----------------------------------|----------------------|----------------------|-------------------|-----------------------|------|
| Ambos sexos | | | | | | | | | | | | |
| | 2019 | 83.012 | 59.677 | 57.196 | 2.482 | 23.335 | 532 b | 3.825 | 18.977 | 4,2 | 68,9 | 71,9 |
| | 2020 | 83.951 | 57.756 | 53.901 | 3.855 | 26.195 | 444 b | 7.070 | 18.681 | 6,7 | 64,2 | 68,8 |
| | 2021 | 84.688 | 57.229 | 54.681 | 2.548 | 27.459 | 256 b | 5.069 | 22.134 | 4,5 | 64,6 | 67,6 |
| | 2022 | 85.375 | 60.959 | 57.946 | 3.012 | 24.416 | 306 b | 3.642 | 20.468 | 4,9 | 67,9 | 71,4 |
| | 2023 | 86.072 | 62.095 | 58.936 | 3.159 | 23.977 | 176 b | 4.026 | 19.775 | 5,1 | 68,5 | 72,1 |
| Variación absoluta | 2020-2019 | 939 | -1.921 | -3.295 | 1.374 | 2.860 | -88 | 3.244 | -297 | 2,5 | -4,7 | -3,1 |
| | 2021-2020 | 737 | -527 | 780 | -1.307 | 1.264 | -188 | -2.001 | 3.453 | -2,2 | 0,4 | -1,2 |
| | 2022-2021 | 687 | 3.729 | 3.266 | 464 | -3.042 | 50 | -1.427 | -1.666 | 0,5 | 3,3 | 3,8 |
| | 2023-2022 | 697 | 1.136 | 989 | 147 | -439 | -130 | 384 | -693 | 0,1 | 0,6 | 0,7 |
| Variación relativa | 2020-2019 | 1,1% | -3,2% | -5,8% | 55,4% | 12,3% | -16,5% | 84,8% | -1,6% | | | |
| | 2021-2020 | 0,9% | -0,9% | 1,4% | -33,9% | 4,8% | -42,3% | -28,3% | 18,5% | | | |
| | 2022-2021 | 0,8% | 6,5% | 6,0% | 18,2% | -11,1% | 19,7% | -28,1% | -7,5% | | | |
| | 2023-2022 | 0,8% | 1,9% | 1,7% | 4,9% | -1,8% | -42,5% | 10,5% | -3,4% | | | |
| Hombres | | | | | | | | | | | | |
| | 2019 | 41.927 | 33.531 | 32.011 | 1.520 a | 8.396 | 264 b | 1.536 | 6.596 | 4,5 | 76,3 | 80,0 |
| | 2020 | 42.325 | 32.803 | 30.425 | 2.378 | 9.522 | 199 b | 2.645 | 6.678 | 7,2 | 71,9 | 77,5 |
| | 2021 | 42.626 | 32.571 | 31.092 | 1.479 a | 10.055 | 50 b | 2.043 | 7.962 | 4,5 | 72,9 | 76,4 |
| | 2022 | 42.913 | 33.787 | 32.323 | 1.464 | 9.126 | 175 b | 1.435 | 7.516 | 4,3 | 75,3 | 78,7 |
| | 2023 | 43.203 | 33.934 | 32.365 | 1.569 | 9.269 | 59 b | 1.790 | 7.419 | 4,6 | 74,9 | 78,5 |
| Variación absoluta | 2020-2019 | 398 | -728 | -1.585 | 858 | 1.126 | -65 | 1.109 | 82 | 2,7 | -4,5 | -2,5 |
| | 2021-2020 | 301 | -232 | 667 | -899 | 533 | -149 | -602 | 1.284 | -2,7 | 1,1 | -1,1 |
| | 2022-2021 | 287 | 1.216 | 1.231 | -15 | -929 | 125 | -608 | -446 | -0,2 | 2,4 | 2,3 |
| | 2023-2022 | 290 | 147 | 42 | 105 | 143 | -116 | 355 | -96 | 0,3 | -0,4 | -0,2 |
| Variación relativa | 2020-2019 | 0,9% | -2,2% | -5,0% | 56,4% | 13,4% | -24,5% | 72,2% | 1,2% | | | |
| | 2021-2020 | 0,7% | -0,7% | 2,2% | -37,8% | 5,6% | -75,0% | -22,8% | 19,2% | | | |
| | 2022-2021 | 0,7% | 3,7% | 4,0% | -1,0% | -9,2% | 251,8% | -29,7% | -5,6% | | | |
| | 2023-2022 | 0,7% | 0,4% | 0,1% | 7,2% | 1,6% | -66,3% | 24,7% | -1,3% | | | |
| Mujeres | | | | | | | | | | | | |
| | 2019 | 41.085 | 26.146 | 25.185 | 961 | 14.939 | 268 b | 2.289 | 12.381 | 3,7 | 61,3 | 63,6 |
| | 2020 | 41.626 | 24.953 | 23.476 | 1.478 | 16.673 | 245 b | 4.425 | 12.003 | 5,9 | 56,4 | 59,9 |
| | 2021 | 42.062 | 24.658 | 23.589 | 1.070 | 17.404 | 206 b | 3.026 | 14.172 | 4,3 | 56,1 | 58,6 |
| | 2022 | 42.462 | 27.172 | 25.623 | 1.548 | 15.290 | 131 b | 2.207 | 12.952 | 5,7 | 60,3 | 64,0 |
| | 2023 | 42.869 | 28.161 | 26.571 | 1.590 | 14.708 | 117 b | 2.235 | 12.356 | 5,6 | 62,0 | 65,7 |
| Variación absoluta | 2020-2019 | 541 | -1.193 | -1.709 | 516 | 1.734 | -23 | 2.136 | -378 | 2,2 | -4,9 | -3,7 |
| | 2021-2020 | 436 | -295 | 113 | -408 | 731 | -39 | -1.399 | 2.169 | -1,6 | -0,3 | -1,3 |
| | 2022-2021 | 400 | 2.514 | 2.035 | 479 | -2.114 | -75 | -819 | -1.219 | 1,4 | 4,3 | 5,4 |
| | 2023-2022 | 407 | 989 | 947 | 42 | -582 | -14 | 29 | -596 | -0,1 | 1,6 | 1,7 |
| Variación relativa | 2020-2019 | 1,3% | -4,6% | -6,8% | 53,7% | 11,6% | -8,6% | 93,3% | -3,1% | | | |
| | 2021-2020 | 1,0% | -1,2% | 0,5% | -27,6% | 4,4% | -15,8% | -31,6% | 18,1% | | | |
| | 2022-2021 | 1,0% | 10,2% | 8,6% | 44,7% | -12,1% | -36,4% | -27,1% | -8,6% | | | |
| | 2023-2022 | 1,0% | 3,6% | 3,7% | 2,7% | -3,8% | -10,7% | 1,3% | -4,6% | | | |

* La variación absoluta de los totales de población corresponde a la estimación de personas, y para las tasas, corresponde a variación en puntos porcentuales. La variación relativa corresponde a cambio en porcentaje. Las variaciones pueden diferir debido al redondeo de cifras.

^a Estimación poco fiable, coeficiente de variación mayor a 15% y menor o igual a 30%.

^b Estimación no fiable, número de casos muestrales menor a 60 o coeficiente de variación mayor a 30%.

CATEGORÍA OCUPACIONAL - REGIÓN DE AYSÉN (2019-2023)³

Tabla 2. Ocupados por categoría en la ocupación, total regional, según sexo y período.

(total de personas, tasas y variaciones^{*})

| Período | Total | Empleadores | Cuenta propia | Asalariados privados | Asalariados públicos | Personal de servicio | Asalariados informales | Asalariados formales | |
|--------------------|-----------|-------------|---------------|----------------------|----------------------|----------------------|------------------------|----------------------|-------|
| Ambos sexos | | | | | | | | | |
| 2019 | 57.196 | 3.160 | 15.295 | 23.171 | 12.955 | 1.402 | 6.334 | 29.792 | |
| 2020 | 53.901 | 3.139 | 13.439 | 22.531 | 12.742 | 1.138 a | 5.754 | 29.519 | |
| 2021 | 54.681 | 2.541 | 14.513 | 22.183 | 13.238 | 1.175 a | 5.670 | 29.752 | |
| 2022 | 57.946 | 2.336 | 14.673 | 23.633 | 15.103 | 1.484 | 6.536 | 32.200 | |
| 2023 | 58.936 | 2.602 | 14.924 | 22.587 | 16.307 | 1.528 | 6.332 | 32.561 | |
| Variación absoluta | 2020-2019 | -3.295 | -21 | -1.855 | -640 | -212 | -264 | -580 | -273 |
| | 2021-2020 | 780 | -598 | 1.073 | -347 | 496 | 37 | -84 | 233 |
| | 2022-2021 | 3.266 | -205 | 161 | 1.450 | 1.864 | 309 | 866 | 2.448 |
| | 2023-2022 | 989 | 266 | 251 | -1.047 | 1.204 | 44 | -204 | 361 |
| Variación relativa | 2020-2019 | -5,8% | -0,7% | -12,1% | -2,8% | -1,6% | -18,8% | -9,2% | -0,9% |
| | 2021-2020 | 1,4% | -19,1% | 8,0% | -1,5% | 3,9% | 3,2% | -1,5% | 0,8% |
| | 2022-2021 | 6,0% | -8,1% | 1,1% | 6,5% | 14,1% | 26,3% | 15,3% | 8,2% |
| | 2023-2022 | 1,7% | 11,4% | 1,7% | -4,4% | 8,0% | 2,9% | -3,1% | 1,1% |
| Hombres | | | | | | | | | |
| 2019 | 32.011 | 2.046 | 9.880 | 14.045 | 5.509 | 4 b | 3.494 | 16.060 | |
| 2020 | 30.425 | 2.348 a | 8.152 | 13.885 | 5.632 | - | 3.042 | 16.475 | |
| 2021 | 31.092 | 1.923 | 8.461 | 13.825 | 6.425 | - | 3.282 | 16.969 | |
| 2022 | 32.323 | 1.584 | 8.142 | 14.853 | 7.395 | 10 b | 3.755 | 18.493 | |
| 2023 | 32.365 | 1.809 a | 9.249 | 12.919 | 7.807 | 70 b | 3.018 | 17.708 | |
| Variación absoluta | 2020-2019 | -1.585 | 301 | -1.727 | -160 | 123 | -4 | -451 | 415 |
| | 2021-2020 | 667 | -425 | 308 | -60 | 793 | - | 239 | 494 |
| | 2022-2021 | 1.231 | -339 | -319 | 1.028 | 969 | 10 | 473 | 1.524 |
| | 2023-2022 | 42 | 225 | 1.106 | -1.934 | 413 | 59 | -736 | -785 |
| Variación relativa | 2020-2019 | -5,0% | 14,7% | -17,5% | -1,1% | 2,2% | -100,0% | -12,9% | 2,6% |
| | 2021-2020 | 2,2% | -18,1% | 3,8% | -0,4% | 14,1% | - | 7,9% | 3,0% |
| | 2022-2021 | 4,0% | -17,6% | -3,8% | 7,4% | 15,1% | - | 14,4% | 9,0% |
| | 2023-2022 | 0,1% | 14,2% | 13,6% | -13,0% | 5,6% | 574,8% | -19,6% | -4,2% |
| Mujeres | | | | | | | | | |
| 2019 | 25.185 | 1.114 a | 5.415 | 9.126 | 7.446 | 1.398 | 2.840 | 13.732 | |
| 2020 | 23.476 | 791 b | 5.287 | 8.645 | 7.110 | 1.138 a | 2.712 | 13.044 | |
| 2021 | 23.589 | 618 b | 6.052 | 8.358 | 6.813 | 1.175 a | 2.388 | 12.783 | |
| 2022 | 25.623 | 752 a | 6.531 | 8.780 | 7.708 | 1.474 | 2.781 | 13.707 | |
| 2023 | 26.571 | 793 a | 5.676 | 9.667 | 8.499 | 1.458 | 3.314 | 14.853 | |
| Variación absoluta | 2020-2019 | -1.709 | -323 | -128 | -481 | -336 | -260 | -128 | -688 |
| | 2021-2020 | 113 | -173 | 765 | -287 | -297 | 37 | -324 | -261 |
| | 2022-2021 | 2.035 | 134 | 479 | 422 | 895 | 299 | 393 | 924 |
| | 2023-2022 | 947 | 41 | -855 | 887 | 792 | -16 | 533 | 1.146 |
| Variación relativa | 2020-2019 | -6,8% | -29,0% | -2,4% | -5,3% | -4,5% | -18,6% | -4,5% | -5,0% |
| | 2021-2020 | 0,5% | -21,9% | 14,5% | -3,3% | -4,2% | 3,2% | -11,9% | -2,0% |
| | 2022-2021 | 8,6% | 21,7% | 7,9% | 5,1% | 13,1% | 25,4% | 16,5% | 7,2% |
| | 2023-2022 | 3,7% | 5,4% | -13,1% | 10,1% | 10,3% | -1,1% | 19,2% | 8,4% |

^{*} La variación absoluta de los totales de población corresponde a la estimación de personas, y para las tasas, corresponde a variación en puntos porcentuales. La variación relativa corresponde a cambio en porcentaje. Las variaciones pueden diferir debido al redondeo de cifras.

³ Se excluye del análisis la categoría Familiar no remunerado debido a que no cumple con el estándar de calidad.

^a Estimación poco fiable, coeficiente de variación mayor a 15% y menor o igual a 30%.

^b Estimación no fiable, número de casos muestrales menor a 60 o coeficiente de variación mayor a 30%.

RAMA DE ACTIVIDAD ECONÓMICA AGRUPADA - REGIÓN DE AYSÉN (2019-2023)⁴

Tabla 3. Ocupados por rama de actividad económica agrupada, total región, según período.

(total de personas y variaciones*)

| Período | Sector primario | Industria manufacturera | Construcción | Otros sector | Comercio | Transporte | Alojamiento y servicio de | Administración pública | Enseñanza | Actividades de salud | Otros sector |
|--------------------|-----------------|-------------------------|--------------|--------------|----------|------------|---------------------------|------------------------|-----------|----------------------|--------------|
| 2019 | 6.579 | 4.145 | 6.252 | 666 b | 8.551 | 3.577 | 4.940 | 7.220 | 5.248 | 3.642 | 6.375 |
| 2020 | 6.057 | 3.797 | 5.938 | 795 b | 9.814 | 2.830 | 3.028 a | 7.175 | 5.520 | 3.442 | 5.291 |
| 2021 | 5.256 | 4.094 | 6.670 | 928 b | 8.361 | 3.769 | 3.068 | 7.540 | 5.115 | 3.367 | 6.443 |
| 2022 | 5.339 a | 4.384 | 6.475 | 1.148 a | 8.301 | 3.521 | 3.267 | 8.351 | 5.621 | 4.007 | 7.492 |
| 2023 | 5.537 | 4.379 | 5.419 | 597 b | 9.174 | 3.380 | 3.189 | 10.086 | 5.464 | 4.687 | 6.943 |
| Variación absoluta | | | | | | | | | | | |
| 2020-2019 | -523 | -349 | -314 | 129 | 1.263 | -747 | -1.912 | -45 | 272 | -200 | -1.085 |
| 2021-2020 | -801 | 297 | 732 | 133 | -1.453 | 939 | 40 | 365 | -405 | -76 | 1.153 |
| 2022-2021 | 83 | 290 | -195 | 219 | -60 | -247 | 199 | 811 | 506 | 640 | 1.049 |
| 2023-2022 | 198 | -5 | -1.056 | -551 | 873 | -142 | -78 | 1.735 | -156 | 680 | -549 |
| Variación relativa | | | | | | | | | | | |
| 2020-2019 | -7,9% | -8,4% | -5,0% | 19,4% | 14,8% | -20,9% | -38,7% | -0,6% | 5,2% | -5,5% | -17,0% |
| 2021-2020 | -13,2% | 7,8% | 12,3% | 16,8% | -14,8% | 33,2% | 1,3% | 5,1% | -7,3% | -2,2% | 21,8% |
| 2022-2021 | 1,6% | 7,1% | -2,9% | 23,6% | -0,7% | -6,6% | 6,5% | 10,8% | 9,9% | 19,0% | 16,3% |
| 2023-2022 | 3,7% | -0,1% | -16,3% | -48,0% | 10,5% | -4,0% | -2,4% | 20,8% | -2,8% | 17,0% | -7,3% |

Sector primario corresponde a: agricultura, ganadería, silvicultura y pesca, y minería

Otros sector secundario corresponde a: suministro de electricidad y suministro de agua.

Otros sector terciario corresponde a las categorías: información y comunicaciones, actividades financieras y de seguros, actividades inmobiliarias, actividades profesionales, científicas y técnicas, actividades de servicios administrativos y de apoyo, actividades artísticas y entretenimiento, otras actividades de servicios y actividades de los hogares como empleadores.

⁴ A contar de la submuestra de enero 2020 el cuestionario central de la ENE permite la alternativa No sabe/No responde. Esta categoría se excluye en esta tabla por lo que la suma de las ramas difiere del total de ocupados.

INDICADORES ANALÍTICOS - REGIÓN DE AYSÉN (2019-2023)

Tabla 4. Indicadores analíticos: tasa de desocupación con iniciadores disponibles, tasa combinada de desocupación y tiempo parcial involuntario, tasa combinada de desocupación y fuerza de trabajo potencial, total regional, y período.

(tasas y variaciones*)

| Período | Tasa de desocupación con iniciadores disponibles (SU1) ⁵ | | | Tasa de desocupación y tiempo parcial involuntario (SU2) ⁶ | | | Tasa de desocupación y fuerza de trabajo potencial (SU3) ⁷ | | |
|--------------------|---|---------|---------|---|---------|---------|---|---------|---------|
| | Ambos sexos | Hombres | Mujeres | Ambos sexos | Hombres | Mujeres | Ambos sexos | Hombres | Mujeres |
| 2019 | 4,4 | 4,7 | 3,9 | 14,1 | 12,9 | 15,7 | 10,1 | 8,9 | 11,6 |
| 2020 | 7,0 | 7,5 | 6,2 | 15,9 | 13,7 | 18,7 | 17,1 | 14,4 | 20,3 |
| 2021 | 4,7 | 4,5 | 4,9 | 12,0 | 9,5 | 15,2 | 12,4 | 10,2 | 15,3 |
| 2022 | 5,2 | 4,7 | 5,9 | 13,3 | 10,3 | 17,0 | 10,5 | 8,6 | 12,9 |
| 2023 | 5,3 | 4,7 | 5,9 | 13,3 | 11,4 | 15,5 | 11,0 | 9,5 | 12,8 |
| Variación absoluta | | | | | | | | | |
| 2020-2019 | 2,6 | 2,9 | 2,3 | 1,7 | 0,8 | 3,0 | 7,0 | 5,6 | 8,7 |
| 2021-2020 | -2,3 | -3,0 | -1,3 | -3,9 | -4,2 | -3,5 | -4,6 | -4,2 | -5,0 |
| 2022-2021 | 0,5 | 0,1 | 0,9 | 1,3 | 0,8 | 1,8 | -1,9 | -1,6 | -2,3 |
| 2023-2022 | 0,1 | 0,0 | 0,1 | -0,0 | 1,2 | -1,5 | 0,5 | 0,9 | -0,1 |

⁵ Indicador SU1 = (desocupados + iniciadores disponibles)/ (fuerza de trabajo + iniciadores disponibles).

⁶ Indicador SU2 = (desocupados + iniciadores disponibles + tiempo parcial involuntario)/ (fuerza de trabajo + iniciadores disponibles).

⁷ Indicador SU3 = (desocupados + iniciadores disponibles + fuerza de trabajo potencial)/ (fuerza de trabajo + iniciadores disponibles + fuerza de trabajo potencial).

* La variación absoluta de los totales de población corresponde a la estimación de personas, y para las tasas, corresponde a variación en puntos porcentuales. Las variaciones pueden diferir debido al redondeo de cifras.

^a Estimación poco fiable, coeficiente de variación mayor a 15% y menor o igual a 30%.

^b Estimación no fiable, número de casos muestrales menor a 60 o coeficiente de variación mayor a 30%.

INFORMALIDAD - REGIÓN DE AYSÉN (2019-2023)

Tabla 5. Ocupados formales e informales, ocupados según sector formal, informal y hogares; total región, según sexo y período.

(total de personas, tasas y variaciones^a)

| Período | Ocupados | | | Ocupados según sector | | | Tasa de ocupación informal | Tasa de ocupación en el sector informal | |
|--------------------|-----------|----------|------------|-----------------------|----------|---------|----------------------------|---|------|
| | Totales | Formales | Informales | Formal | Informal | Hogares | | | |
| Ambos sexos | | | | | | | | | |
| 2019 | 57.196 | 39.843 | 17.352 | 45.686 | 10.081 | 1.428 | 30,3 | 17,6 | |
| 2020 | 53.901 | 37.952 | 15.948 | 42.870 | 9.828 | 1.203 a | 29,6 | 18,2 | |
| 2021 | 54.681 | 37.360 | 17.321 | 42.555 | 10.850 | 1.275 a | 31,7 | 19,8 | |
| 2022 | 57.946 | 39.977 | 17.969 | 45.617 | 10.780 | 1.549 | 31,0 | 18,6 | |
| 2023 | 58.936 | 40.706 | 18.229 | 46.665 | 10.711 | 1.560 | 30,9 | 18,2 | |
| Variación absoluta | 2020-2019 | -3.295 | -1.891 | -1.404 | -2.817 | -253 | -225 | -0,8 | 0,6 |
| | 2021-2020 | 780 | -592 | 1.372 | -314 | 1.022 | 72 | 2,1 | 1,6 |
| | 2022-2021 | 3.266 | 2.617 | 649 | 3.062 | -70 | 274 | -0,7 | -1,2 |
| | 2023-2022 | 989 | 729 | 260 | 1.047 | -69 | 11 | -0,1 | -0,4 |
| Variación relativa | 2020-2019 | -5,8% | -4,7% | -8,1% | -6,2% | -2,5% | -15,8% | | |
| | 2021-2020 | 1,4% | -1,6% | 8,6% | -0,7% | 10,4% | 6,0% | | |
| | 2022-2021 | 6,0% | 7,0% | 3,7% | 7,2% | -0,6% | 21,5% | | |
| | 2023-2022 | 1,7% | 1,8% | 1,4% | 2,3% | -0,6% | 0,7% | | |
| Hombres | | | | | | | | | |
| 2019 | 32.011 | 22.234 | 9.777 | 25.221 | 6.769 | 20 b | 30,5 | 21,1 | |
| 2020 | 30.425 | 21.794 | 8.632 | 24.097 | 6.279 | 48 b | 28,4 | 20,6 | |
| 2021 | 31.092 | 21.722 | 9.370 | 24.511 | 6.506 | 76 b | 30,1 | 20,9 | |
| 2022 | 32.323 | 22.681 | 9.642 | 26.014 | 6.267 | 42 b | 29,8 | 19,4 | |
| 2023 | 32.365 | 22.607 | 9.759 | 25.435 | 6.847 | 83 b | 30,2 | 21,2 | |
| Variación absoluta | 2020-2019 | -1.585 | -440 | -1.145 | -1.124 | -490 | 28 | -2,2 | -0,5 |
| | 2021-2020 | 667 | -71 | 738 | 413 | 226 | 28 | 1,8 | 0,3 |
| | 2022-2021 | 1.231 | 959 | 272 | 1.503 | -238 | -34 | -0,3 | -1,5 |
| | 2023-2022 | 42 | -74 | 117 | -578 | 580 | 41 | 0,3 | 1,8 |
| Variación relativa | 2020-2019 | -5,0% | -2,0% | -11,7% | -4,5% | -7,2% | 140,2% | | |
| | 2021-2020 | 2,2% | -0,3% | 8,6% | 1,7% | 3,6% | 57,4% | | |
| | 2022-2021 | 4,0% | 4,4% | 2,9% | 6,1% | -3,7% | -45,3% | | |
| | 2023-2022 | 0,1% | -0,3% | 1,2% | -2,2% | 9,2% | 99,0% | | |
| Mujeres | | | | | | | | | |
| 2019 | 25.185 | 17.609 | 7.576 | 20.465 | 3.312 | 1.408 | 30,1 | 13,2 | |
| 2020 | 23.476 | 16.159 | 7.317 | 18.772 | 3.549 | 1.155 a | 31,2 | 15,1 | |
| 2021 | 23.589 | 15.638 | 7.951 | 18.045 | 4.345 | 1.199 a | 33,7 | 18,4 | |
| 2022 | 25.623 | 17.296 | 8.328 | 19.604 | 4.513 | 1.507 | 32,5 | 17,6 | |
| 2023 | 26.571 | 18.100 | 8.471 | 21.229 | 3.864 | 1.477 | 31,9 | 14,5 | |
| Variación absoluta | 2020-2019 | -1.709 | -1.450 | -259 | -1.693 | 236 | -253 | 1,1 | 2,0 |
| | 2021-2020 | 113 | -521 | 634 | -727 | 796 | 44 | 2,5 | 3,3 |
| | 2022-2021 | 2.035 | 1.658 | 377 | 1.559 | 168 | 308 | -1,2 | -0,8 |
| | 2023-2022 | 947 | 804 | 143 | 1.626 | -649 | -30 | -0,6 | -3,1 |
| Variación relativa | 2020-2019 | -6,8% | -8,2% | -3,4% | -8,3% | 7,1% | -18,0% | | |
| | 2021-2020 | 0,5% | -3,2% | 8,7% | -3,9% | 22,4% | 3,8% | | |
| | 2022-2021 | 8,6% | 10,6% | 4,7% | 8,6% | 3,9% | 25,7% | | |
| | 2023-2022 | 3,7% | 4,6% | 1,7% | 8,3% | -14,4% | -2,0% | | |

^a Para los totales de población corresponde a la estimación de personas y para las tasas corresponde a variación en puntos porcentuales. La variación relativa corresponde a cambio en porcentaje. Las variaciones pueden diferir debido al redondeo de cifras.

^a Estimación poco fiable, coeficiente de variación mayor a 15% y menor o igual a 30%.

^b Estimación no fiable, número de casos muestrales menor a 60 o coeficiente de variación mayor a 30%.

Instituto Nacional de Estadísticas
Avenida General Baquedano 496, Coyhaique, Chile
Teléfono (2) 32463100
Correo electrónico: ine.coyhaique@ine.gob.cl — <https://regiones.ine.cl/ayesen>

