

■ En diciembre del año 2022 el beneficio ovino y bovino¹, en conjunto, disminuyó 6,1%, con respecto a igual mes de 2021.

■ La producción agregada de carne ovina y bovina¹ creció 0,1%, en relación al mismo mes del año 2021.

PECUARIO

Región de Magallanes y Antártica Chilena

Diciembre de 2022

Beneficio	Especie	Especie
	ovina	bovina

Variación respecto a igual mes del año anterior

-6,0%	-7,2%
-------	-------

Variación acumulada anual

4,9%	-15,1%
------	--------

Producción	Especie	Especie
	ovina	bovina

Variación respecto a igual mes del año anterior

2,7%	-6,0%
------	-------

Variación acumulada anual

2,8%	-18,1%
------	--------

RESUMEN MENSUAL

Beneficio ovino, número de cabezas

Región de Magallanes y Antártica Chilena, diciembre 2020-2022

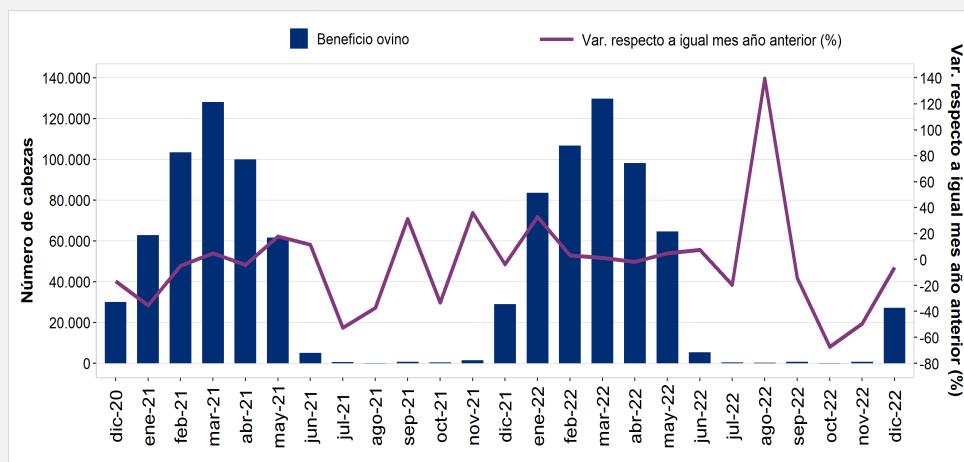

Durante el mes de diciembre de 2022 en la Región de Magallanes y Antártica Chilena, el beneficio de ganado ovino y bovino¹, en conjunto, registró una variación negativa de 6,1%, al comparar con la cantidad de animales sacrificados en el mismo mes del año 2021.

El resultado anterior se explicó, principalmente, por el beneficio de la especie ovina, que consistió en el

faenamiento de 27.227 animales; cifra que evidenció un descenso de 6,0%, en relación a idéntico mes de 2021.

Asimismo, el beneficio de la especie bovina exhibió una disminución de 7,2%, con respecto a igual mes del año 2021.

En cuanto a la producción de carne, que considera animales de las especies ovina y bovina¹, se registró un crecimiento de

0,1%, al comparar con el mismo mes del año 2021. Situación que fue incitada solamente por la producción de carne ovina, que registró en el mes de análisis 374,90 toneladas; dejando en evidencia un aumento de 2,7%, en comparación a idéntico mes de 2021.

En tanto, la producción de carne bovina registró un descenso de 6,0%, en relación a lo observado en diciembre del año 2021.

Períodos 2021-2022

VARIACIONES, RESPECTO A IGUAL MES AÑO ANTERIOR	DIC-21	ENE-22	FEB-22	MAR-22	ABR-22	MAY-22	JUN-22	JUL-22	AGO-22	SEP-22	OCT-22	NOV-22	DIC-22
Beneficio bovino (%)	-24,9	-4,3	-4,1	-6,6	-12,1	31,2	-42,9	-18,1	-16,4	-7,0	-44,3	-14,7	-7,2
Beneficio ovino (%)	-3,6	32,9	3,1	1,2	-1,8	4,7	7,4	-19,6	139,6	-14,4	-67,2	-49,5	-6,0
Producción bovina (%)	-32,4	-6,7	-6,7	-11,6	-20,1	32,6	-45,4	-22,7	-23,8	-13,8	-37,7	-17,4	-6,0
Producción ovina (%)	-1,6	28,0	-2,9	-0,2	-2,0	1,5	4,9	-18,7	101,1	-10,1	-60,9	-46,7	2,7

¹ Los niveles de beneficio y producción de la especie bovina, no se mencionan con el propósito de resguardar el Secreto Estadístico (Ley N°17.374).

Beneficio, cabezas de ganado

En el mes de diciembre de 2022 en la Región de Magallanes y Antártica Chilena, el beneficio de ganado estuvo conformado por animales de las especies ovina y bovina¹; registrando una disminución de 6,1%, en relación a idéntico mes del año 2021.

La variación negativa se explicó, principalmente, por el beneficio de la especie ovina, que consistió en el faenamiento de 27.227 animales; cifra que presentó un descenso de 6,0%, con respecto al mismo mes de 2021. Resultado incidido únicamente por la categoría Corderos; que registró una baja de 21,2%, en comparación a igual mes de 2021.

En cuanto a la variación mensual, el beneficio de la especie ovina registró el segundo período de aumento consecutivo.

Por su parte, el beneficio de la especie bovina presentó una variación negativa de 7,2%, al comparar con el mes de diciembre de 2021. Situación incidida, fundamentalmente, por la categoría Vaquillas, que registró una disminución de 31,2%, en relación al mismo mes del año 2021.

Beneficio según especie, cabezas de ganado

Especie ovina

En el mes de análisis, el beneficio de la especie ovina registró un faenamiento de 27.227 animales; dejando en evidencia un descenso de 6,0%, con respecto al mismo mes de 2021. En tanto, la categoría Corderos presentó el mayor aporte, con 79,7% del total de beneficio ovino, equivalente a 21.704 animales sacrificados; cifra que exhibió una disminución de 21,2%, al comparar con lo acontecido en igual mes del año 2021.

Seguido a lo anterior, la categoría Borregos registró una participación de 11,6% en el total de beneficio ovino, que significó 3.152 animales faenados; denotando un notable aumento de 720,8%, con respecto a idéntico mes de 2021.

Por último, la agrupación Capones, Carneros y Ovejas², compuesta en su mayoría por Ovejas, aportó 8,7% al total de beneficio ovino, correspondiente a 2.371 animales sacrificados en el mes de análisis; exhibiendo una importante variación positiva de 129,1%, en relación a diciembre del año 2021.

Especie bovina

En el mes de diciembre de 2022, la categoría que presentó la mayor participación en el beneficio bovino fue Novillos, con un aporte de 54,2%; registrando un repunte de 29,6%, con respecto a la cantidad de animales sacrificados en igual mes del año 2021.

Por su parte, la categoría Vaquillas participó 24,3% en el total de beneficio bovino; denotando un descenso de 31,2%, en relación a diciembre de 2021.

En tanto, la categoría Vacas aportó 13,1% al total de beneficio de la especie bovina; exhibiendo un crecimiento de 14,7%, al comparar con idéntico mes del año 2021.

Beneficio especie ovina según categoría, número de cabezas diciembre 2020-2022

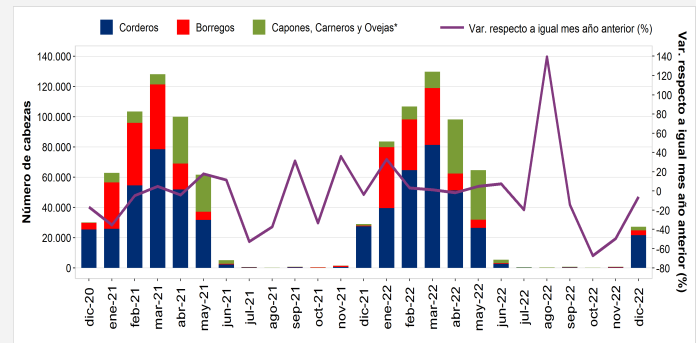

Fuente: Servicio Agrícola y Ganadero.
*Las categorías han sido agrupadas con el propósito de resguardar el Secreto Estadístico (Ley N°17.374).

Considerando la variación respecto al mes inmediatamente anterior en el número de cabezas de bovinos faenados, se registró el segundo período de aumento seguido.

Participación del beneficio especie ovina según categoría, porcentajes diciembre 2022

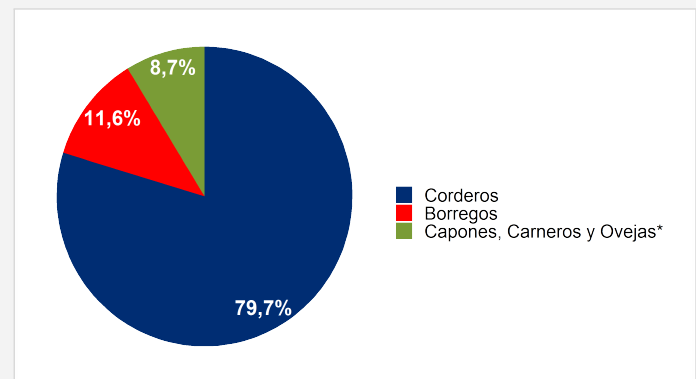

Fuente: Servicio Agrícola y Ganadero.
*Las categorías han sido agrupadas con el propósito de resguardar el Secreto Estadístico (Ley N°17.374).

En cuanto a la categoría Terneros, esta participó 6,1% en el total de beneficio bovino; registrando una disminución de 55,6%, en relación al mismo mes de 2021.

Seguido a lo anterior, la categoría Toros aportó 1,8% al total de beneficio de la especie bovina; dejando en evidencia una variación negativa de 65,7%, en comparación a la cantidad de animales faenados en idéntico mes del año 2021.

Finalmente, la categoría Bueyes participó 0,5% en el total de beneficio bovino; denotando un importante repunte de 200,0%, con respecto a lo acontecido en igual mes de 2021.

² Las categorías han sido agrupadas con el propósito de resguardar el Secreto Estadístico (Ley N°17.374).

Producción de carne

La producción de carne en diciembre de 2022, estuvo conformada por animales de las especies ovina y bovina¹; evidenciando un aumento de 0,1%, con respecto a igual mes del año 2021.

La variación positiva se explicó únicamente por la mayor producción de carne ovina, que registró 374,90 toneladas; denotando un alza de 2,7%, al comparar con diciembre de 2021. Resultado incidido, fundamentalmente, por la categoría Borregos; que exhibió un notable crecimiento de 922,1%, en relación a idéntico mes del año 2021.

Considerando la variación con respecto al mes inmediatamente anterior, la producción de carne ovina registró el segundo período de aumento consecutivo.

Por su parte, la producción de carne bovina registró una baja de 6,0%, con respecto a igual mes del año 2021. Situación incidida, en mayor medida, por la categoría Vaquillas; que registró un declive de 32,0%, al comparar con diciembre de 2021.

Producción de carne según especie

Especie ovina

En el mes de análisis, la producción de carne de la especie ovina registró 374,90 toneladas; dejando en evidencia un aumento de 2,7%, con respecto a idéntico mes de 2021. En tanto, la categoría Corderos presentó el mayor aporte, con 71,1% del total de producción de carne ovina, equivalente a 266,58 toneladas; disminuyendo 20,6%, en relación a lo acontecido en el mismo mes del año 2021.

Seguido a lo anterior, la categoría Borregos registró una participación de 15,3% en el total de producción de carne ovina, correspondiente a 57,21 toneladas; denotando un notable repunte de 922,1%, al comparar con el mes de diciembre del año 2021.

Por último, la agrupación Capones, Carneros y Ovejas², compuesta en su mayoría por Ovejas, aportó 13,6% al total de producción de carne ovina, equivalente a 51,11 toneladas; exhibiendo una importante variación positiva de 115,5%, con respecto al mismo mes del año 2021.

Especie bovina

En diciembre de 2022, la categoría que presentó la mayor participación en la producción de carne bovina fue Novillos, con un aporte de 54,7%; evidenciando un alza de 24,1%, al comparar con igual mes de 2021.

Le sigue la categoría Vaquillas, con un aporte de 23,3% al total de producción de carne bovina; exhibiendo un descenso de 32,0%, con respecto al mismo mes del año 2021.

En cuanto a la categoría Vacas, esta participó 14,2% en el total de producción de carne bovina; denotando un crecimiento de 16,3%, en relación a diciembre de 2021.

Producción de carne ovina según categoría, toneladas diciembre 2020-2022

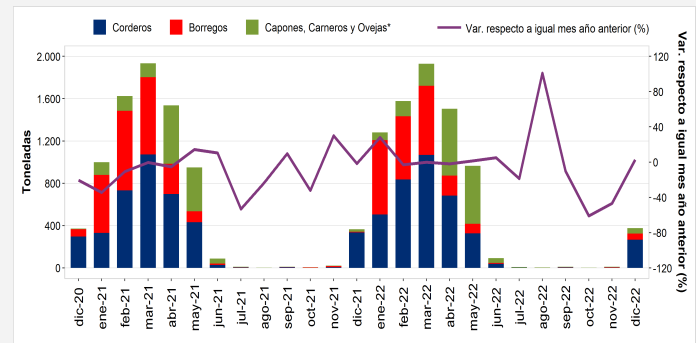

Fuente: Servicio Agrícola y Ganadero.
*Las categorías han sido agrupadas con el propósito de resguardar el Secreto Estadístico (Ley N°17.374).

En cuanto a la variación mensual, la producción de carne bovina registró el segundo período de aumento seguido.

Participación de la producción de carne ovina según categoría, porcentajes diciembre 2022

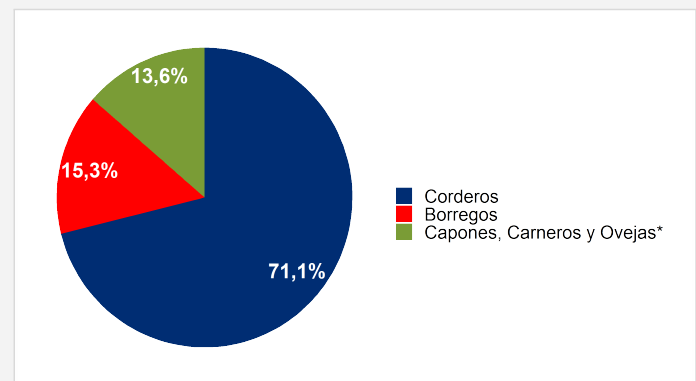

Fuente: Servicio Agrícola y Ganadero.
*Las categorías han sido agrupadas con el propósito de resguardar el Secreto Estadístico (Ley N°17.374).

Por su parte, la categoría Terneros aportó 3,7% al total de producción de carne bovina en el mes de análisis; dejando en evidencia una variación negativa de 56,7%, en comparación a lo acontecido en idéntico mes del año 2021.

En tanto, la categoría Toros participó 3,5% en el total de producción de carne bovina; registrando una disminución de 50,6%, en relación al mes de diciembre de 2021.

Finalmente, la categoría Bueyes aportó 0,6% al total de producción de carne bovina; exhibiendo un importante repunte de 143,3%, con respecto al mismo mes del año 2021.

