

■ En diciembre del año 2023 el beneficio ovino¹ y bovino¹, en conjunto, disminuyó 23,5%, con respecto a igual mes de 2022.

■ La producción agregada de carne ovina¹ y bovina¹ descendió 28,7%, en relación al mismo mes del año 2022.

RESUMEN MENSUAL

Beneficio ovino y bovino, número de cabezas

Región de Magallanes y Antártica Chilena, diciembre 2021-2023

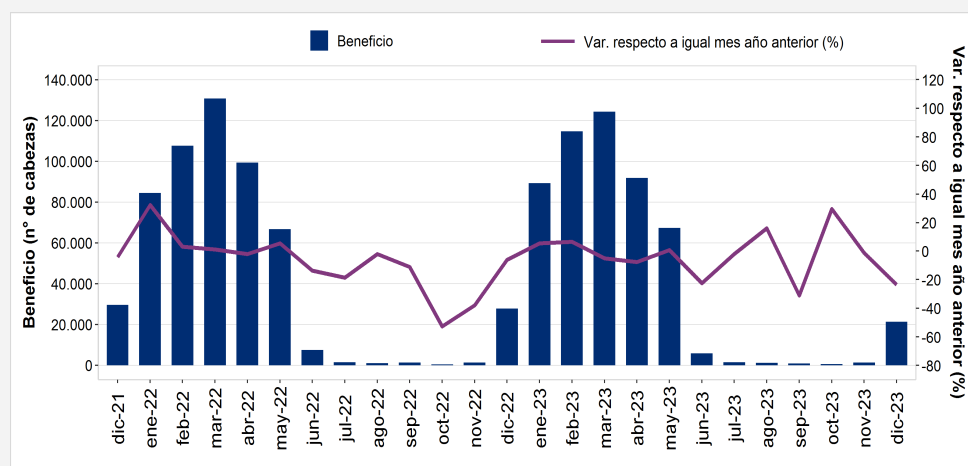

Fuente: Servicio Agrícola y Ganadero.

PECUARIO		
Región de Magallanes y Antártica Chilena		
Diciembre de 2023		
Beneficio	Especie ovina	Especie bovina
Variación respecto a igual mes del año anterior*	-	-26,3%
Variación acumulada anual	-1,7%	-12,9%
Producción	Especie ovina	Especie bovina
Variación respecto a igual mes del año anterior*	-	-28,8%
Variación acumulada anual	-0,4%	-16,6%

*Las variaciones en relación al mismo mes del año anterior de beneficio y producción de la especie ovina, no se mencionan con el propósito de resguardar el Secreto Estadístico (Ley N°17.374).

Durante el mes de diciembre de 2023 en la Región de Magallanes y Antártica Chilena, el beneficio de ganado ovino¹ y bovino¹, en conjunto, descendió 23,5%, al comparar con el mismo mes del año 2022.

El resultado anterior se explicó, principalmente, por el beneficio de la especie ovina, que evidenció una

variación negativa, en relación al mes de diciembre de 2022.

Asimismo, el beneficio de la especie bovina disminuyó 26,3%, con respecto a lo observado en igual mes del año 2022.

En cuanto a la producción de carne, que considera animales de las especies ovina¹ y bovina¹, presentó un declive de 28,7%,

al comparar con el mismo mes de 2022. Situación ocurrida, fundamentalmente, por la producción de carne ovina, que registró una baja, en relación a idéntico mes del año 2022.

De igual forma, la producción de carne bovina denotó un descenso de 28,8%, con respecto a lo acontecido en el mes de diciembre de 2022.

Períodos 2022-2023

VARIACIONES, RESPECTO A IGUAL MES AÑO ANTERIOR	DIC-22	ENE-23	FEB-23	MAR-23	ABR-23	MAY-23	JUN-23	JUL-23	AGO-23	SEP-23	OCT-23	NOV-23	DIC-23
Beneficio bovino (%)	-7,2	16,8	-20,7	1,7	-18,6	-	-	6,5	-12,6	-38,0	13,4	-22,2	-26,3
Beneficio ovino (%)	-6,0	5,5	6,8	-5,1	-7,4	1,0	-17,2	-18,8	113,5	-24,4	77,6	16,5	-
Producción bovina (%)	-6,0	4,1	-27,4	-2,4	-12,2	-	-	1,6	-13,7	-32,1	-4,3	-19,2	-28,8
Producción ovina (%)	2,7	11,2	6,1	-5,5	-7,4	7,4	-26,7	-34,0	185,0	-37,8	43,0	41,2	-

- No es posible mencionar la variación respecto a igual mes del año anterior, con el propósito de resguardar el Secreto Estadístico (Ley N°17.374).

¹ Los niveles de beneficio y producción de las especies ovina y bovina, no se mencionan con el propósito de resguardar el Secreto Estadístico (Ley N°17.374).

Beneficio, cabezas de ganado

En el mes de diciembre de 2023 en la Región de Magallanes y Antártica Chilena, el beneficio de ganado estuvo conformado por animales de las especies ovina^{/1} y bovina^{/1}; registrando una disminución de 23,5%, con respecto al mismo mes del año 2022.

La variación negativa se explicó, principalmente, por el beneficio de la especie ovina, que presentó un descenso, en relación a lo acontecido en idéntico mes de 2022. Resultado incidido, fundamentalmente, por la categoría Borregos; que exhibió un declive, al comparar con igual mes del año 2022.

En cuanto a la variación respecto al mes anterior en el número de cabezas de ovinos faenados, durante el período registró el segundo aumento consecutivo.

Por su parte, el beneficio de la especie bovina evidenció una baja de 26,3%, con respecto a diciembre de 2022. Situación incidida, en mayor medida, por la categoría Novillos, que descendió 47,3%, en relación a idéntico mes del año 2022.

Beneficio según especie, cabezas de ganado

Especie ovina

En el mes de análisis, el beneficio de la especie ovina representó el 97,7% del beneficio agregado de ovinos y bovinos; siendo la categoría Corderos la que presentó el mayor aporte, con 95,1% del total de beneficio ovino; dejando en evidencia un declive, con respecto a la cantidad de animales faenados en el mes de diciembre del año 2022.

Seguido a lo anterior, la categoría Borregos registró una participación de 3,9% en el total de beneficio de la especie ovina; denotando una variación negativa, en relación a lo observado en idéntico mes de 2022.

Por su parte, la categoría Capones aportó 0,4% al total de beneficio de la especie ovina; exhibiendo un descenso, al comparar con el mismo mes del año 2022.

En tanto, la categoría Ovejas participó 0,3% del total de beneficio de la especie ovina; evidenciando una baja, en relación a diciembre del año 2022.

Especie bovina

En diciembre de 2023, el beneficio de la especie bovina aportó 2,3% al beneficio agregado de ovinos y bovinos; siendo la categoría Novillos la que presentó la mayor participación con 38,7% del total de beneficio bovino; disminuyendo 47,3%, con respecto a igual mes del año 2022.

Por su parte, la categoría Vaquillas participó 31,5% en el total de beneficio bovino; denotando un descenso de 4,4%, en relación al mes de diciembre de 2022.

En tanto, la categoría Vacas aportó 13,9% al total de beneficio de la especie bovina; exhibiendo una baja de 22,1%, al comparar con idéntico mes del año 2022.

Beneficio según especie, número de cabezas diciembre 2021-2023

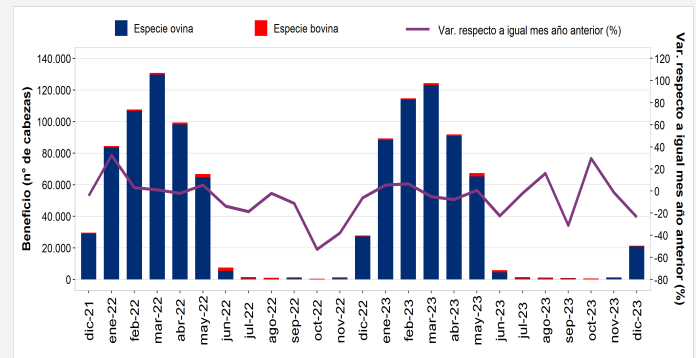

Fuente: Servicio Agrícola y Ganadero.

Considerando la variación mensual, el beneficio de la especie bovina anotó la primera disminución luego de dos aumentos seguidos.

Participación del beneficio según especie, porcentajes diciembre 2023

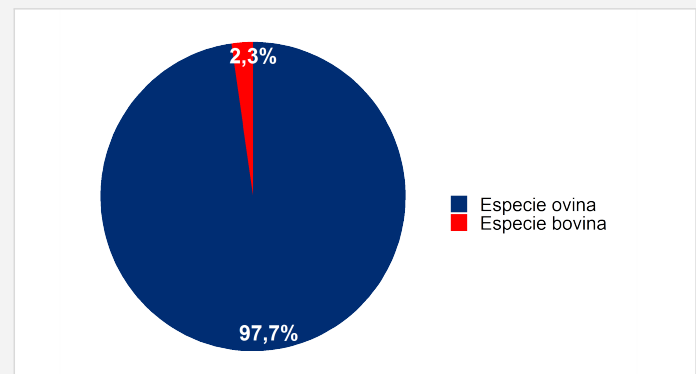

Fuente: Servicio Agrícola y Ganadero.

Finalmente, la categoría Carneros aportó 0,3% al total de beneficio ovino; anotando un declive, en comparación a idéntico mes de 2022.

En cuanto a la categoría Terneros, participó 10,1% en el total de beneficio bovino; registrando un crecimiento de 22,5%, en relación al mismo mes de 2022.

Seguido a lo anterior, la categoría Toros presentó un aporte de 5,4% al total de beneficio de la especie bovina; dejando en evidencia una importante variación positiva de 116,7%, en comparación a lo acontecido en idéntico mes del año 2022.

Finalmente, la categoría Bueyes anotó una participación de 0,4% en el total de beneficio bovino durante el período de análisis; descendiendo 33,3%, con respecto a la cantidad de animales sacrificados en igual mes de 2022.

Producción de carne

La producción de carne en diciembre de 2023, estuvo conformada por animales de las especies ovina¹ y bovina¹; denotando una baja de 28,7%, con respecto a igual mes del año 2022.

La variación negativa se explicó, principalmente, por la menor producción de carne ovina, que exhibió un declive, al comparar con el mismo mes de 2022. Resultado incidido, fundamentalmente, por la categoría Borregos; que descendió, en relación a idéntico mes del año 2022.

En cuanto a la variación mensual, durante el período de análisis la producción de carne ovina registró el segundo aumento consecutivo.

Por su parte, la producción de carne bovina disminuyó 28,8%, con respecto a igual mes del año 2022. Situación incidida, en mayor medida, por la categoría Novillos; que evidenció un declive de 48,5%, al comparar con lo acontecido en el mes de diciembre de 2022.

Producción de carne según especie

Especie ovina

En diciembre de 2023, la producción de carne de la especie ovina representó el 72,9% de la producción agregada de ovinos y bovinos; siendo la categoría Corderos la que presentó el mayor aporte, con 93,7% del total de producción de carne ovina; denotando un descenso, en relación a la producción de carne registrada en el mismo mes de 2022.

Seguido a lo anterior, la categoría Borregos registró una participación de 4,6% en el total de producción de carne ovina; dejando en evidencia una variación negativa, al comparar con igual mes del año 2022.

En tanto, la categoría Capones aportó 0,8% al total de producción de carne de la especie ovina; exhibiendo una baja, con respecto a idéntico mes de 2022.

Por su parte, la categoría Carneros participó 0,5% del total de producción de carne ovina; anotando una disminución, en comparación a lo acontecido en el mes de diciembre del año 2022.

Especie bovina

La producción de carne bovina aportó 27,1% a la producción agregada de ovinos y bovinos; siendo la categoría Novillos la que presentó la mayor participación con 39,6% del total de producción de carne bovina; disminuyendo 48,5%, al comparar con idéntico mes del año 2022.

Le sigue la categoría Vaquillas, con un aporte de 29,1% al total de producción de carne bovina; denotando un descenso de 11,1%, con respecto al mismo mes de 2022.

En cuanto a la categoría Vacas, participó 16,6% en el total de producción de carne bovina; exhibiendo un declive de 16,6%, en relación al mes de diciembre del año 2022.

Producción de carne según especie, toneladas diciembre 2021-2023

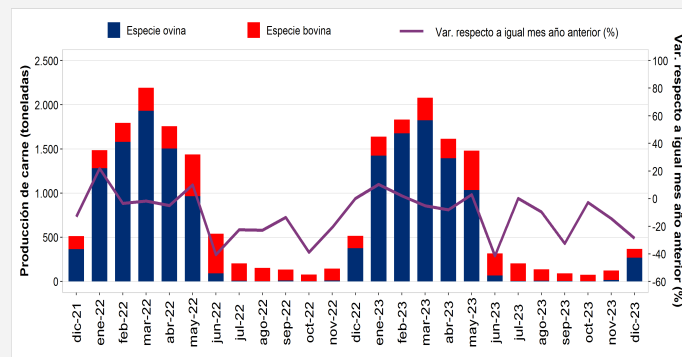

Fuente: Servicio Agrícola y Ganadero.

Considerando la variación con respecto al mes anterior, la producción de carne bovina anotó el primer descenso luego de un aumento.

Participación de la producción de carne según especie, porcentajes diciembre 2023

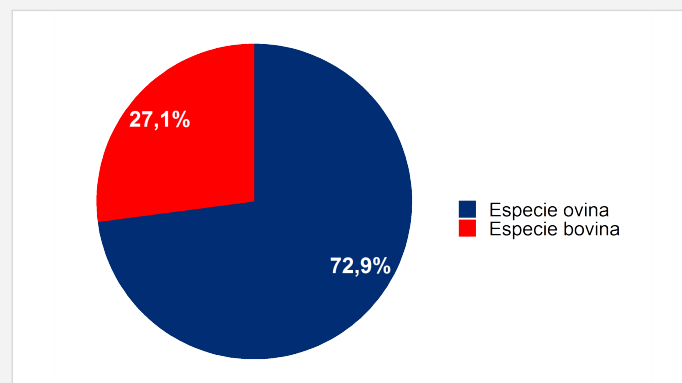

Fuente: Servicio Agrícola y Ganadero.

Finalmente, la categoría Ovejas aportó 0,5% al total de producción de carne ovina; evidenciando un descenso, en relación a igual mes de 2022.

Seguido a lo anterior, la categoría Toros registró un aporte de 7,0% al total de producción de carne bovina; dejando en evidencia una variación positiva de 42,5%, con respecto a lo observado en idéntico mes del año 2022.

En tanto, la categoría Terneros participó 6,6% en el total de producción de carne bovina; anotando un aumento de 27,2%, en relación al mes de diciembre de 2022.

Por último, la categoría Bueyes presentó un aporte de 1,1% al total de producción de carne de la especie bovina; evidenciando un crecimiento de 31,3%, en comparación a lo acontecido en el mismo mes del año 2022.

