

■ En el mes de marzo del año 2024 el beneficio ovino y bovino<sup>1</sup>, en conjunto, disminuyó 15,4%, con respecto a igual mes de 2023.

■ La producción agregada de carne ovina y bovina<sup>1</sup> descendió 11,3%, en relación al mismo mes del año anterior.

## RESUMEN MENSUAL

### Beneficio ovino, número de cabezas

Región de Magallanes y Antártica Chilena, marzo 2022-2024

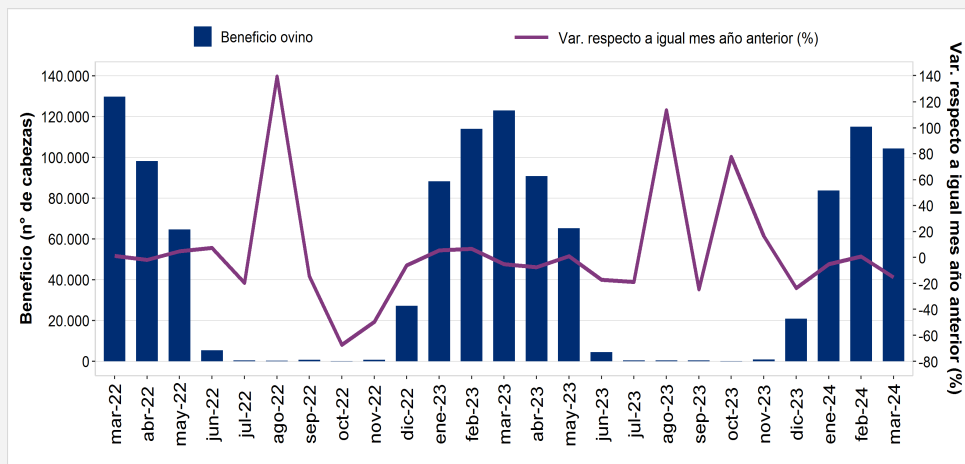

Durante el mes de marzo de 2024 en la Región de Magallanes y Antártica Chilena, el beneficio de ganado ovino y bovino<sup>1</sup>, en conjunto, registró un descenso de 15,4%, al comparar con la cantidad de animales sacrificados en el mismo mes del año pasado.

El resultado anterior se explicó, principalmente, por el beneficio de la especie ovina, que consistió en el faenamiento de 104.334 animales; cifra

que evidenció un declive de 15,2%, en relación a idéntico mes de 2023.

Asimismo, el beneficio de la especie bovina exhibió una disminución de 37,6%, con respecto a igual mes del año anterior.

En cuanto a la producción de carne, que considera animales de las especies ovina y bovina<sup>1</sup>, presentó un descenso de 11,3%, al comparar con el mismo mes del año 2023. Situación incida,

fundamentalmente, por la producción de carne ovina, que registró en el mes de análisis 1.672,22 toneladas; dejando en evidencia una baja de 8,4%, en relación a idéntico mes del año pasado.

De igual forma, la producción de carne bovina denotó una variación negativa de 32,3%, en comparación a lo observado en el mes de marzo del año anterior.

## PECUARIO

Región de Magallanes y Antártica Chilena

Marzo de 2024

Beneficio	Especie ovina	Especie bovina
-----------	---------------	----------------

Variación respecto a igual mes del año anterior	-15,2%	-37,6%
---	--------	--------

Variación acumulada anual	-6,8%	-21,3%
---------------------------	-------	--------

Producción	Especie ovina	Especie bovina
------------	---------------	----------------

Variación respecto a igual mes del año anterior	-8,4%	-32,3%
---	-------	--------

Variación acumulada anual	1,5%	-13,1%
---------------------------	------	--------

### Períodos 2023-2024

VARIACIONES, RESPECTO A IGUAL MES AÑO ANTERIOR	MAR-23	ABR-23	MAY-23	JUN-23	JUL-23	AGO-23	SEP-23	OCT-23	NOV-23	DIC-23	ENE-24	FEB-24	MAR-24
Beneficio bovino (%)	1,7	-18,6	-	-	6,5	-12,6	-38,0	13,4	-22,2	-26,3	-31,9	20,2	-37,6
Beneficio ovino (%)	-5,1	-7,4	1,0	-17,2	-18,8	113,5	-24,4	77,6	16,5	-	-5,0	0,9	-15,2
Producción bovina (%)	-2,4	-12,2	-	-	1,6	-13,7	-32,1	-4,3	-19,2	-28,8	-22,4	30,6	-32,3
Producción ovina (%)	-5,5	-7,4	7,4	-26,7	-34,0	185,0	-37,8	43,0	41,2	-	-0,6	14,2	-8,4

- No es posible mencionar la variación respecto a igual mes del año anterior, con el propósito de resguardar el Secreto Estadístico (Ley N°17.374).

<sup>1</sup> Los niveles de beneficio y producción de la especie bovina, no se mencionan con el propósito de resguardar el Secreto Estadístico (Ley N°17.374).

**Beneficio, cabezas de ganado**

En el mes de marzo de 2024 en la Región de Magallanes y Antártica Chilena, el beneficio de ganado estuvo conformado por animales de las especies ovina y bovina<sup>1</sup>; registrando una disminución de 15,4%, en relación a idéntico mes del año anterior.

La variación negativa se explicó, principalmente, por el beneficio de la especie ovina, que consistió en el faenamiento de 104.334 animales; cifra que presentó un descenso de 15,2%, con respecto al mismo mes de 2023. Resultado incidido, fundamentalmente, por la categoría Borregos; que evidenció una baja de 34,0%, en comparación a igual mes del año pasado.

En cuanto a la variación respecto al mes anterior en el número de cabezas de ovinos faenados, durante el período se registró el primer descenso luego de cuatro aumentos consecutivos.

Por su parte, el beneficio de la especie bovina disminuyó 37,6%, al comparar con marzo de 2023. Situación incidida, principalmente, por la categoría Novillos, que exhibió una variación negativa de 45,7%, en relación a idéntico mes del año pasado.

**Beneficio según especie, cabezas de ganado**

**Especie ovina**

En el mes de análisis, el beneficio de la especie ovina registró un faenamiento de 104.334 animales; dejando en evidencia una baja de 15,2%, con respecto al mismo mes de 2023. En tanto, la categoría Corderos presentó el mayor aporte, con 74,1% del total de beneficio ovino, equivalente a 77.325 animales sacrificados; cifra que exhibió un declive de 10,2%, al comparar con lo acontecido en igual mes del año pasado.

Seguido a lo anterior, la categoría Borregos participó 17,7% del total de beneficio ovino, que significó 18.416 animales faenados; denotando una variación negativa de 34,0%, con respecto a idéntico mes de 2023.

Por último, la agrupación Capones, Carneros y Ovejas<sup>2</sup>, compuesta en su mayoría por Ovejas, aportó 8,2% al total de beneficio ovino, correspondiente a 8.593 animales sacrificados en el mes de análisis; evidenciando un descenso de 4,9%, en relación al mes de marzo del año anterior.

**Especie bovina**

En el mes de marzo de 2024, la categoría que presentó la mayor participación en el beneficio bovino fue Novillos, con un aporte de 50,7%; anotando una baja de 45,7%, con respecto a la cantidad de animales sacrificados en igual mes del año pasado.

Por su parte, la categoría Vaquillas participó 30,5% en el total de beneficio bovino; denotando una disminución de 21,6%, en relación al mes de marzo de 2023.

En tanto, la categoría Vacas aportó 8,7% al total de beneficio de la especie bovina; exhibiendo un alza de 1,5%, al comparar con idéntico mes del año anterior.

<sup>2</sup> Las categorías han sido agrupadas con el propósito de resguardar el Secreto Estadístico (Ley N°17.374).

**Beneficio especie ovina según categoría, número de cabezas marzo 2022-2024**

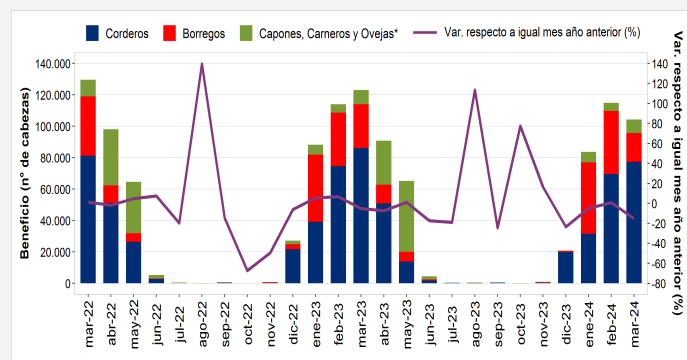

Fuente: Servicio Agrícola y Ganadero.  
\*Las categorías han sido agrupadas con el propósito de resguardar el Secreto Estadístico (Ley N°17.374).

Considerando la variación mensual, el beneficio de la especie bovina anotó la primera disminución luego de dos crecimientos seguidos.

**Participación del beneficio especie ovina según categoría, porcentajes marzo 2024**

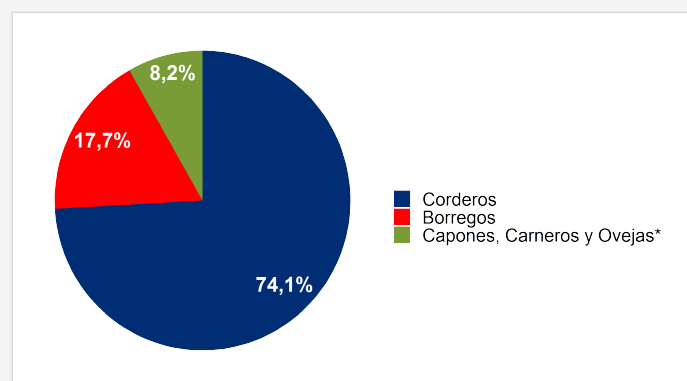

Fuente: Servicio Agrícola y Ganadero.  
\*Las categorías han sido agrupadas con el propósito de resguardar el Secreto Estadístico (Ley N°17.374).

En cuanto a la categoría Toros, participó 8,6% en el total de beneficio bovino; registrando un crecimiento de 6,6%, en relación al mismo mes de 2023.

Seguido a lo anterior, la categoría Terneros aportó 1,4% al total de beneficio de la especie bovina; dejando en evidencia una variación negativa de 86,2%, en comparación a la cantidad de animales faenados en idéntico mes del año pasado.

Finalmente, la categoría Bueyes participó 0,1% en el total de beneficio bovino; descendiendo 83,3%, con respecto a lo acontecido en igual mes del año anterior.

**Producción de carne**

La producción de carne en marzo de 2024, estuvo conformada por animales de las especies ovina y bovina<sup>1</sup>; evidenciando un descenso de 11,3%, con respecto a igual mes del año anterior.

La variación negativa se explicó, principalmente, por la menor producción de carne ovina, que registró 1.672,22 toneladas; denotando un declive de 8,4%, al comparar con el mismo mes de 2023. Resultado incidido, fundamentalmente, por la categoría Borregos; que exhibió una baja de 26,5%, en relación a idéntico mes del año pasado.

Considerando la variación con respecto al mes anterior, durante el período de análisis la producción de carne ovina presentó el primer descenso luego de cuatro aumentos consecutivos.

Por su parte, la producción de carne bovina disminuyó 32,3%, en comparación a igual mes del año pasado. Situación incidida, en mayor medida, por la categoría Novillos; que evidenció un declive de 40,3%, en relación a marzo de 2023.

**Producción de carne según especie**

**Especie ovina**

En el mes de análisis, la producción de carne de la especie ovina registró 1.672,22 toneladas; dejando en evidencia un descenso de 8,4%, con respecto a idéntico mes de 2023. En tanto, la categoría Corderos presentó el mayor aporte, con 67,9% del total de producción de carne ovina, equivalente a 1.136,11 toneladas; disminuyendo 0,4%, en relación a lo acontecido en igual mes del año pasado.

Seguido a lo anterior, la categoría Borregos registró una participación de 21,7% en el total de producción de carne ovina, correspondiente a 363,02 toneladas; denotando una variación negativa de 26,5%, al comparar con el mes de marzo de 2023.

Por último, la agrupación Capones, Carneros y Ovejas<sup>2</sup>, compuesta en su mayoría por Ovejas, aportó 10,4% al total de producción de carne ovina, equivalente a 173,09 toneladas; exhibiendo un declive de 9,0%, con respecto al mismo mes del año anterior.

**Especie bovina**

En el mes de marzo de 2024, la categoría que presentó la mayor participación en la producción de carne bovina fue Novillos, con un aporte de 52,2%; denotando una baja de 40,3%, al comparar con igual mes del año pasado.

Le siguió la categoría Vaquillas, con un aporte de 26,2% al total de producción de carne bovina; registrando un descenso de 19,9%, con respecto al mismo mes de 2023.

En cuanto a la categoría Vacas, participó 10,7% en el total de producción de carne bovina; anotando un alza de 18,0%, en relación al mes de marzo del año anterior.

**Producción de carne ovina según categoría, toneladas marzo 2022-2024**

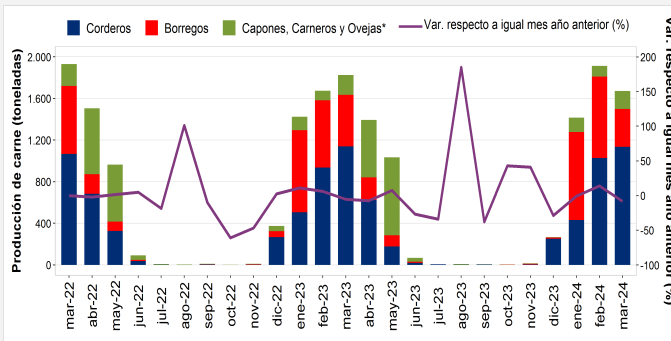

Fuente: Servicio Agrícola y Ganadero.  
\*Las categorías han sido agrupadas con el propósito de resguardar el Secreto Estadístico (Ley N°17.374).

En cuanto a la variación mensual, la producción de carne bovina anotó la primera disminución luego de dos crecimientos seguidos.

**Participación de la producción de carne ovina según categoría, porcentajes marzo 2024**

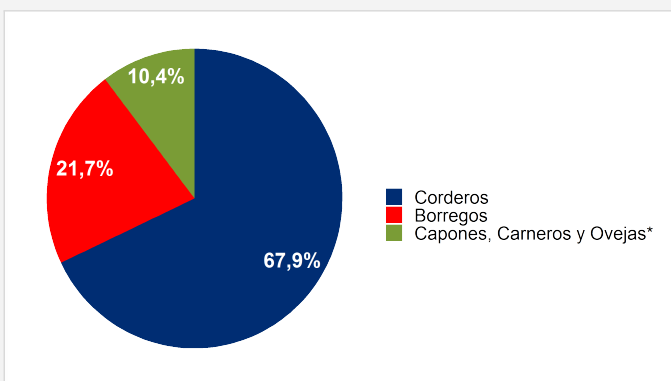

Fuente: Servicio Agrícola y Ganadero.  
\*Las categorías han sido agrupadas con el propósito de resguardar el Secreto Estadístico (Ley N°17.374).

Por su parte, la categoría Toros aportó 9,8% al total de producción de carne bovina en el mes de análisis; dejando en evidencia una variación negativa de 6,8%, en comparación a lo acontecido en idéntico mes del año 2023.

En tanto, la categoría Terneros participó 0,8% en el total de producción de carne bovina; exhibiendo una disminución de 87,9%, en relación a igual mes del año anterior.

Finalmente, la categoría Bueyes aportó 0,2% al total de producción de carne bovina; denotando un declive de 81,8%, con respecto al mismo mes del año pasado.

