

- En septiembre del año 2024 el beneficio ovino<sup>1</sup> y bovino<sup>1</sup>, en conjunto, disminuyó 10,2%, con respecto a igual mes de 2023.
- La producción agregada de carne ovina<sup>1</sup> y bovina<sup>1</sup> creció 38,8%, en relación al mismo mes del año pasado.

## RESUMEN MENSUAL

### Beneficio ovino y bovino, número de cabezas

Región de Magallanes y Antártica Chilena, septiembre 2022-2024

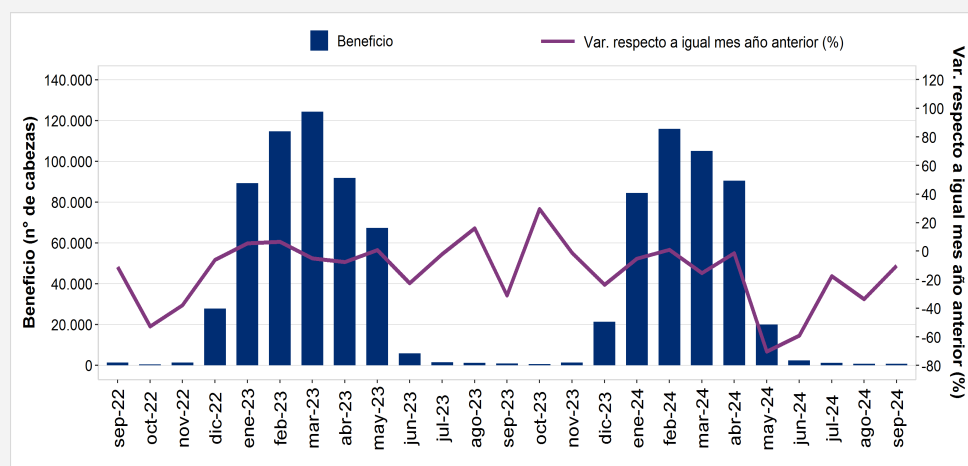

Fuente: Servicio Agrícola y Ganadero.

| PECUARIO  |               |                |
|---|---------------|----------------|
| Región de Magallanes y Antártica Chilena        |               |                |
| Septiembre de 2024                              |               |                |
| Beneficio                                       | Especie ovina | Especie bovina |
| Variación respecto a igual mes del año anterior | -55,3%        | 49,2%          |
| Variación acumulada anual                       | -15,4%        | -9,2%          |
| Producción                                      | Especie ovina | Especie bovina |
| Variación respecto a igual mes del año anterior | -26,9%        | 43,6%          |
| Variación acumulada anual                       | -7,2%         | -2,8%          |

Durante el mes de septiembre de 2024 en la Región de Magallanes y Antártica Chilena, el beneficio de ganado ovino<sup>1</sup> y bovino<sup>1</sup>, en conjunto, registró un descenso de 10,2%, al comparar con la cantidad de animales sacrificados en el mismo mes del año pasado. Además, existió beneficio de guanacos<sup>2</sup>.

El resultado anterior se explicó únicamente por el beneficio de la especie

ovina, que evidenció una variación negativa de 55,3%, en relación a idéntico mes de 2023.

Por otra parte, el beneficio de la especie bovina exhibió un aumento de 49,2%, con respecto a lo observado en igual mes del año anterior.

En cuanto a la producción de carne, que considera animales de las especies ovina<sup>1</sup>

y bovina<sup>1</sup>, presentó un crecimiento de 38,8%, en comparación al mismo mes del año pasado. Situación incidida solamente por la producción de carne bovina, que anotó un alza de 43,6%, en relación al mes de septiembre de 2023.

En tanto, la producción de carne ovina denotó una disminución de 26,9%, con respecto a lo acontecido en idéntico mes del año anterior.

### Períodos 2023-2024

| VARIACIONES, RESPECTO A IGUAL MES AÑO ANTERIOR | SEP-23 | OCT-23 | NOV-23 | DIC-23 | ENE-24 | FEB-24 | MAR-24 | ABR-24 | MAY-24 | JUN-24 | JUL-24 | AGO-24 | SEP-24 |
|--|--------|--------|--------|--------|--------|--------|--------|--------|--------|--------|--------|--------|--------|
| Beneficio bovino (%)                           | -38,0  | 13,4   | -22,2  | -26,3  | -31,9  | 20,2   | -37,6  | 34,5   | -8,6   | -26,3  | -19,5  | -5,0   | 49,2   |
| Beneficio ovino (%)                            | -24,4  | 77,6   | 16,5   | -      | -5,0   | 0,9    | -15,2  | -1,9   | -72,4  | -      | -12,3  | -73,7  | -55,3  |
| Producción bovina (%)                          | -32,1  | -4,3   | -19,2  | -28,8  | -22,4  | 30,6   | -32,3  | 37,3   | -5,4   | -21,5  | -9,0   | 2,2    | 43,6   |
| Producción ovina (%)                           | -37,8  | 43,0   | 41,2   | -      | -0,6   | 14,2   | -8,4   | 8,4    | -65,9  | -      | 30,4   | -78,7  | -26,9  |

- No es posible mencionar la variación respecto a igual mes del año anterior, con el propósito de resguardar el Secreto Estadístico (Ley N°17.374).

<sup>1</sup> Los niveles de beneficio y producción de las especies ovina y bovina, no se mencionan con el propósito de resguardar el Secreto Estadístico (Ley N°17.374).

<sup>2</sup> La información de guanacos no se presenta en este boletín con el propósito de resguardar el Secreto Estadístico (Ley N°17.374).

**Beneficio, cabezas de ganado**

En el mes de septiembre de 2024 en la Región de Magallanes y Antártica Chilena, el beneficio de ganado estuvo conformado por animales de las especies ovina<sup>/1</sup> y bovina<sup>/1</sup>; denotando una disminución de 10,2%, con respecto al mismo mes del año pasado. Además, existió beneficio de guanacos<sup>/2</sup>.

La variación negativa se explicó por el beneficio de la especie ovina, que presentó un descenso de 55,3%, al comparar con idéntico mes de 2023. Este resultado se debió únicamente a que durante el mes de análisis y a diferencia de igual mes del año anterior, esta vez no se registró beneficio en la categoría Corderos.

Considerando la variación mensual, el beneficio de la especie ovina anotó el primer aumento luego de seis bajas consecutivas.

Por su parte, el beneficio de la especie bovina creció 49,2%, con respecto al mes de septiembre del año pasado. Situación incidida, fundamentalmente, por la categoría Novillos que exhibió una variación positiva de 65,0%, en relación a lo observado en idéntico mes del año 2023.

**Beneficio según especie, cabezas de ganado**

**Especie ovina**

En septiembre de 2024, el beneficio de la especie ovina representó el 28,3% del beneficio agregado de ovinos y bovinos; siendo la categoría Capones la que anotó el mayor aporte, con 73,4% del total de beneficio ovino; denotando un importante crecimiento de 130,1%, en comparación a lo acontecido en igual mes del año pasado.

Seguido a lo anterior, la categoría Borregos participó 26,6% en el total de beneficio de la especie ovina; mientras que en idéntico mes del año 2023, no se registró faenamiento en esta categoría.

Finalmente, durante el período de análisis no se evidenció faenamiento en las categorías Corderos, Carneros y Ovejas.

**Especie bovina**

El beneficio de la especie bovina aportó 71,7% al beneficio agregado de ovinos y bovinos; siendo la categoría Novillos la que presentó la mayor participación con 39,0% del total de beneficio bovino; exhibiendo un aumento de 65,0%, con respecto a igual mes del año anterior.

Por su parte, la categoría Vaquillas participó 20,9% en el total de beneficio bovino; denotando un alza de 11,0%, en relación al mes de septiembre de 2023.

En tanto, la categoría Terneros aportó 14,3% al total de beneficio de la especie bovina; mientras que en idéntico mes del año pasado, no se registró faenamiento en esta categoría.

**Beneficio según especie, número de cabezas septiembre 2022-2024**

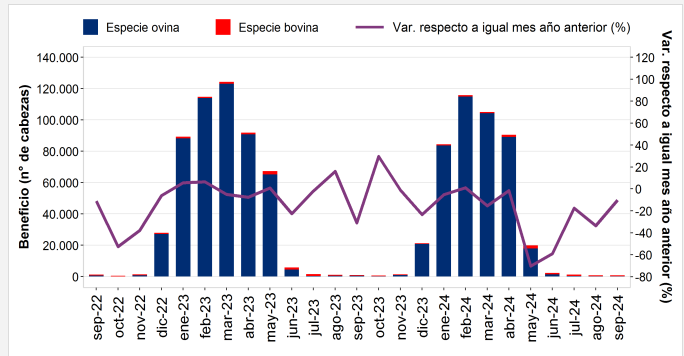

Fuente: Servicio Agrícola y Ganadero.

En cuanto a la variación respecto al mes anterior en el número de cabezas de bovinos faenados, durante el período se registró la cuarta disminución seguida.

**Participación del beneficio según especie, porcentajes septiembre 2024**

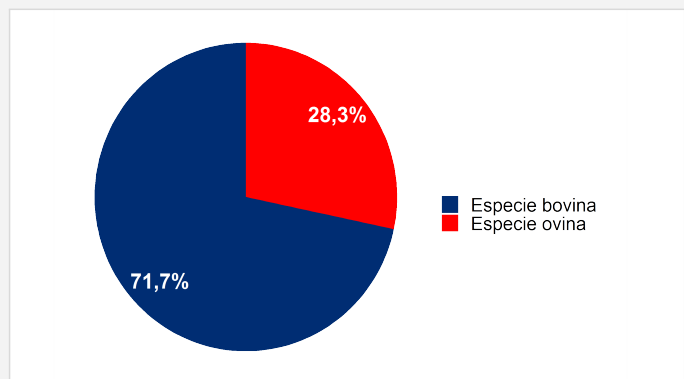

Fuente: Servicio Agrícola y Ganadero.

En cuanto a la categoría Vacas, participó 14,0% en el total de beneficio bovino; significando una disminución de 3,6%, en relación al mismo mes de 2023.

Seguido a lo anterior, la categoría Toros presentó un aporte de 10,0% al total de beneficio de la especie bovina; dejando en evidencia una variación positiva de 13,7%, con respecto a lo observado en idéntico mes del año pasado.

Finalmente, la categoría Bueyes anotó una participación de 1,7% en el total de beneficio bovino durante el mes de análisis; creciendo 42,9%, en comparación a la cantidad de animales sacrificados en igual mes del año anterior.

**Producción de carne**

La producción de carne en el mes de septiembre de 2024, estuvo conformada por animales de las especies ovina<sup>1</sup> y bovina<sup>1</sup>; denotando un alza de 38,8%, con respecto a igual mes del año pasado. Por otra parte, también existió producción de carne de guanacos<sup>2</sup>.

La variación positiva se explicó por la mayor producción de carne bovina, que registró un crecimiento de 43,6%, al comparar con el mismo mes de 2023. Resultado incidido, fundamentalmente, por la categoría Novillos; que aumentó 85,7%, en relación a idéntico mes del año anterior.

En cuanto a la variación mensual, la producción de carne bovina anotó la cuarta disminución consecutiva.

Por su parte, la producción de carne ovina presentó una baja de 26,9%, con respecto a igual mes del año pasado. Este resultado se debió únicamente a que durante el mes de análisis y a diferencia del mismo mes del año anterior, esta vez no se registró producción de carne en la categoría Corderos.

**Producción de carne según especie**

**Especie ovina**

En el mes de septiembre de 2024, la producción de carne ovina representó el 3,6% de la producción agregada de ovinos y bovinos; siendo la categoría Capones la que anotó el mayor aporte, con 82,5% del total de producción de carne ovina; denotando un aumento de 99,8%, en relación a lo acontecido en idéntico mes del año pasado.

Seguido a lo anterior, la categoría Borregos presentó una participación de 17,5% en el total de producción de carne ovina; mientras que en igual mes de 2023, no se evidenció producción de carne en esta categoría.

Finalmente, durante el mes de análisis no se registró producción de carne de animales pertenecientes a las categorías Corderos, Carneros y Ovejas.

**Especie bovina**

La producción de carne de la especie bovina aportó 96,4% a la producción agregada de ovinos y bovinos; siendo la categoría Novillos la que presentó la mayor participación con 37,8% del total de producción de carne bovina; exhibiendo un alza de 85,7%, al comparar con igual mes del año anterior.

Le sigue la categoría Vaquillas, con un aporte de 20,5% al total de producción de carne bovina; aumentando 20,6%, con respecto al mismo mes del año pasado.

En cuanto a la categoría Vacas, participó 16,0% en el total de producción de carne bovina; denotando un declive de 6,4%, en relación al mes de septiembre de 2023.

**Producción de carne según especie, toneladas septiembre 2022-2024**

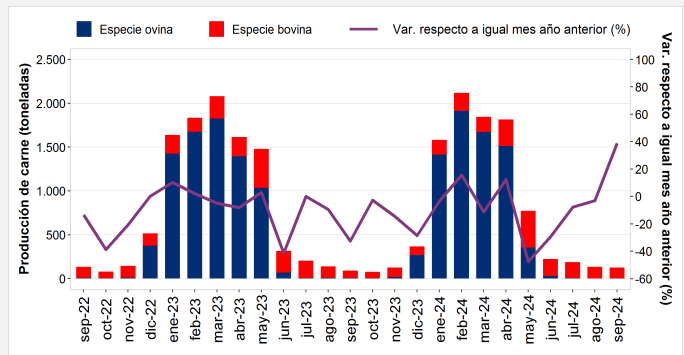

Fuente: Servicio Agrícola y Ganadero.

Considerando la variación con respecto al mes anterior, durante el período la producción de carne ovina presentó el primer crecimiento luego de seis descensos seguidos.

**Participación de la producción de carne según especie, porcentajes septiembre 2024**

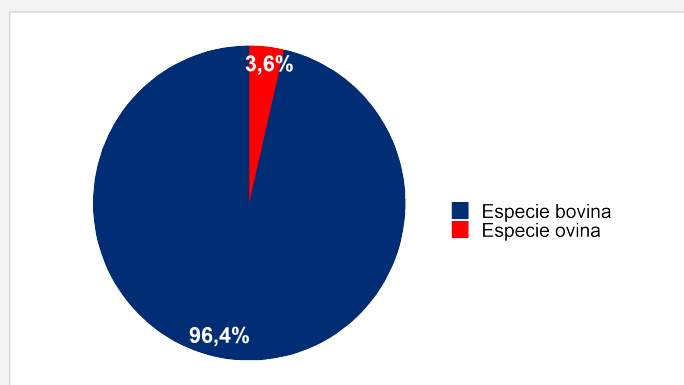

Fuente: Servicio Agrícola y Ganadero.

Seguido a lo anterior, la categoría Toros anotó un aporte de 14,3% al total de producción de carne bovina; dejando en evidencia una variación positiva de 7,1%, con respecto a lo observado en idéntico mes del año pasado.

En tanto, la categoría Terneros participó 8,7% en el total de producción de carne bovina; mientras que en igual mes del año pasado, no se registró producción de carne en esta categoría.

Por último, la categoría Bueyes presentó un aporte de 2,6% al total de producción de carne de la especie bovina; exhibiendo un crecimiento de 47,8%, en comparación a lo acontecido en el mismo mes del año anterior.

