

- En diciembre del año 2025 el beneficio ovino¹ y bovino¹, en conjunto, disminuyó 4,5%, con respecto a igual mes de 2024.
- La producción agregada de carne ovina¹ y bovina¹ creció 2,4%, en relación al mismo mes del año 2024.

RESUMEN MENSUAL

■ **Beneficio ovino y bovino, número de cabezas**
Región de Magallanes y Antártica Chilena, diciembre 2023-2025

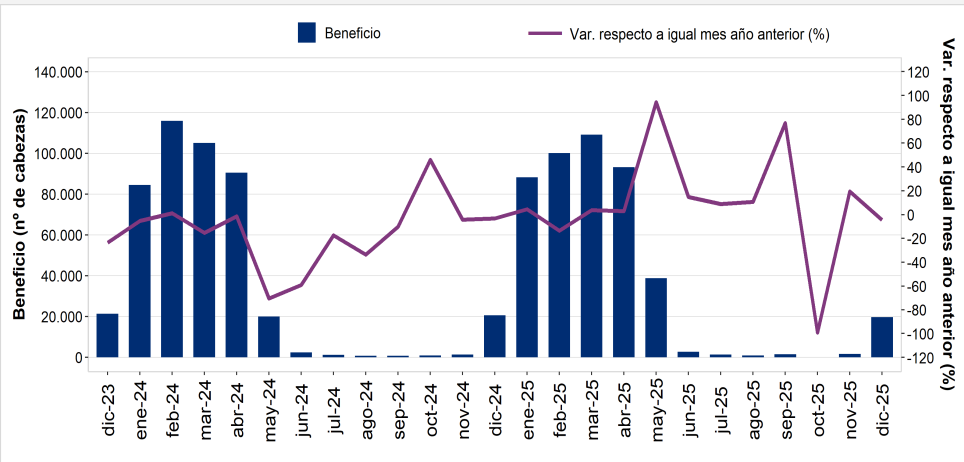

Fuente: Servicio Agrícola y Ganadero.

PECUARIO

Región de Magallanes y Antártica Chilena

Diciembre de 2025

Beneficio Especie ovina Especie bovina

Variación respecto a igual mes del año anterior -4,9% 9,2%

Variación acumulada anual 2,9% 6,4%

Producción Especie ovina Especie bovina

Variación respecto a igual mes del año anterior -4,1% 16,4%

Variación acumulada anual 1,2% 10,8%

Durante el mes de diciembre de 2025 en la Región de Magallanes y Antártica Chilena, el beneficio de ganado ovino¹ y bovino¹, en conjunto, registró un descenso de 4,5%, al comparar con la cantidad de animales sacrificados en el mismo mes del año 2024. Además, existió beneficio de ciervos².

El resultado anterior se explicó únicamente por el beneficio de la especie

ovina, que evidenció una variación negativa de 4,9%, en relación a idéntico mes de 2024.

Por otra parte, el beneficio de la especie bovina exhibió un aumento de 9,2%, con respecto a lo observado en igual mes del año 2024.

En cuanto a la producción de carne, que considera animales de las especies

ovina¹ y bovina¹, presentó un alza de 2,4%, en comparación al mismo mes de 2024. Situación incidida solamente por la producción de carne bovina, que anotó un crecimiento de 16,4%, en relación al mes de diciembre del año 2024.

En tanto, la producción de carne ovina denotó una disminución de 4,1%, con respecto a lo acontecido en idéntico mes de 2024.

■ Períodos 2024-2025

VARIACIONES, RESPECTO A IGUAL MES AÑO ANTERIOR	DIC-24	ENE-25	FEB-25	MAR-25	ABR-25	MAY-25	JUN-25	JUL-25	AGO-25	SEP-25	OCT-25	NOV-25	DIC-25
Beneficio bovino (%)	21,7	15,4	-16,8	26,4	-33,0	23,8	55,0	9,0	-11,2	80,7	-100,0	-1,2	9,2
Beneficio ovino (%)	-3,7	4,3	-13,5	3,7	3,5	102,2	-13,4	8,9	121,7	67,2	-98,1	32,0	-4,9
Producción bovina (%)	28,0	9,7	-20,4	25,3	-33,1	33,5	88,9	19,1	-4,8	74,4	-100,0	-8,8	16,4
Producción ovina (%)	3,1	1,1	-12,5	4,7	-1,6	75,0	-28,3	23,7	153,8	48,5	-98,7	54,3	-4,1

¹ Los niveles de beneficio y producción de las especies ovina y bovina, no se mencionan con el propósito de resguardar el Secreto Estadístico (Ley N°17.374).

² La información de ciervos no se presenta en este boletín con el propósito de resguardar el Secreto Estadístico (Ley N°17.374).

Beneficio, cabezas de ganado

En el mes de diciembre de 2025 en la Región de Magallanes y Antártica Chilena, el beneficio de ganado estuvo conformado por animales de las especies ovina^{/1} y bovina^{/1}; denotando una disminución de 4,5%, en comparación al mismo mes del año 2024. Además, existió beneficio de ciervos^{/2}.

La variación negativa se explicó únicamente por el beneficio de la especie ovina, que exhibió un descenso de 4,9%, en relación a idéntico mes de 2024. Resultado incidido solamente por la categoría Corderos; que evidenció un declive de 8,4%, con respecto a igual mes del año 2024.

Considerando la variación mensual, el beneficio de la especie ovina anotó el segundo aumento seguido.

Por su parte, el beneficio de la especie bovina creció 9,2%, en relación al mes de diciembre de 2024. Situación incidida, en mayor medida, por la categoría Vacas; que exhibió una importante variación positiva de 110,4%, al comparar con lo observado en el mismo mes del año 2024.

Beneficio según especie, cabezas de ganado

Especie ovina

En el mes de diciembre de 2025, el beneficio de la especie ovina representó el 96,7% del beneficio agregado de ovinos y bovinos; siendo la categoría Corderos la que anotó el mayor aporte, con 94,5% del total de beneficio ovino; denotando una disminución de 8,4%, en comparación a lo acontecido en idéntico mes del año 2024.

Seguido a lo anterior, la categoría Borregos participó 4,7% en el total de beneficio de la especie ovina; exhibiendo un notorio crecimiento de 140,0%, con respecto a igual mes de 2024.

Por su parte, la categoría Capones aportó 0,9% al total de beneficio de la especie ovina; anotando un importante aumento de 8.250,0%, en relación al mismo mes del año 2024.

Finalmente, durante el período de análisis no se evidenció faenamiento en las categorías Carneros y Ovejas.

Especie bovina

El beneficio de la especie bovina aportó 3,3% al beneficio agregado de ovinos y bovinos; siendo la categoría Novillos la que presentó la mayor participación con 59,7% del total de beneficio bovino; creciendo 12,3%, con respecto a igual mes del año 2024.

Por su parte, la categoría Vacas participó 22,0% en el total de beneficio bovino; exhibiendo una importante variación positiva de 110,4%, en relación al mes de diciembre de 2024.

En tanto, la categoría Terneros aportó 7,5% al total de beneficio de la especie bovina; anotando un declive de 11,1%, al comparar con idéntico mes del año 2024.

Beneficio según especie, número de cabezas diciembre 2023-2025

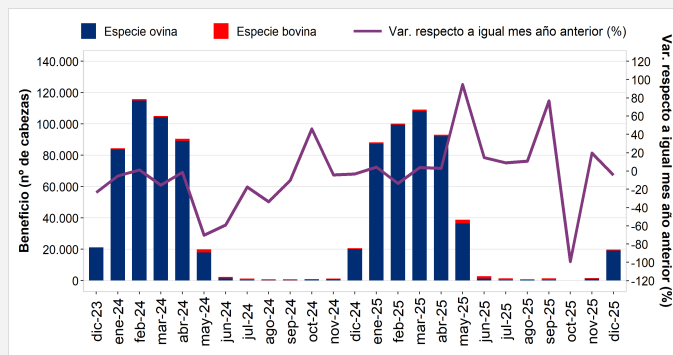

Fuente: Servicio Agrícola y Ganadero.

En cuanto a la variación respecto al mes anterior en el número de cabezas de bovinos faenados, durante el período se evidenció el segundo crecimiento consecutivo.

Participación del beneficio según especie, porcentajes diciembre 2025

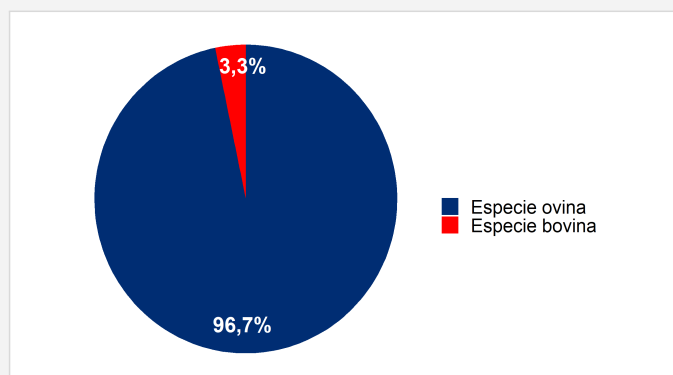

Fuente: Servicio Agrícola y Ganadero.

En cuanto a la categoría Vaquillas, participó 5,9% en el total de beneficio bovino; significando una baja de 69,1%, en relación a lo acontecido en el mismo mes de 2024.

Seguido a lo anterior, la categoría Toros registró un aporte de 3,7% al total de beneficio de la especie bovina; mientras que en idéntico mes del año 2024, no se evidenció faenamiento en esta categoría.

Por último, la categoría Bueyes anotó una participación de 1,2% en el total de beneficio bovino durante el período de análisis; denotando un notorio aumento de 166,7%, en comparación a igual mes de 2024.

Producción de carne

La producción de carne en diciembre de 2025, estuvo conformada por animales de las especies ovina^{/1} y bovina^{/1}; aumentando 2,4%, con respecto a igual mes del año 2024. Por otra parte, también existió producción de carne de ciervos^{/2}.

La variación positiva se explicó solamente por la producción de carne bovina, que registró un alza de 16,4%, en relación al mismo mes de 2024. Resultado incidido, fundamentalmente, por la categoría Vacas; que exhibió un importante crecimiento de 101,8%, al comparar con idéntico mes del año 2024.

Considerando la variación con respecto al mes anterior, durante el período la producción de carne bovina presentó el segundo aumento consecutivo.

Por su parte, la producción de carne ovina descendió 4,1%, en relación a igual mes de 2024. Situación incidida únicamente por la categoría Corderos; que evidenció un declive de 8,8%, en comparación al mes de diciembre del año 2024.

Producción de carne según especie

Especie ovina

En diciembre de 2025, la producción de carne ovina representó el 64,1% de la producción agregada de ovinos y bovinos; siendo la categoría Corderos la que anotó el mayor aporte, con 92,8% del total de producción de carne ovina; denotando una disminución de 8,8%, en relación a lo acontecido en el mismo mes del año 2024.

Seguido a lo anterior, la categoría Borregos presentó una participación de 5,5% en el total de producción de carne ovina; exhibiendo un importante crecimiento de 118,3%, al comparar con idéntico mes de 2024.

En tanto, la categoría Capones aportó 1,7% al total de producción de carne de la especie ovina; exhibiendo un notable aumento de 9.986,4%, con respecto a lo observado en igual mes del año 2024.

Finalmente, durante el mes de análisis no se registró producción de carne de animales pertenecientes a las categorías Carneros y Ovejas.

Especie bovina

La producción de carne de la especie bovina aportó 35,9% a la producción agregada de ovinos y bovinos; siendo la categoría Novillos la que exhibió la mayor participación con 62,7% del total de producción de carne bovina; aumentando 18,2%, en relación al mismo mes de 2024.

Le siguió la categoría Vacas, con un aporte de 23,7% al total de producción de carne bovina; evidenciando un notorio crecimiento de 101,8%, con respecto a igual mes del año 2024.

En cuanto a la categoría Terneros, participó 4,2% en el total de producción de carne bovina; denotando una baja de 7,4%, al comparar con el mes de diciembre de 2024.

Producción de carne según especie, toneladas diciembre 2023-2025

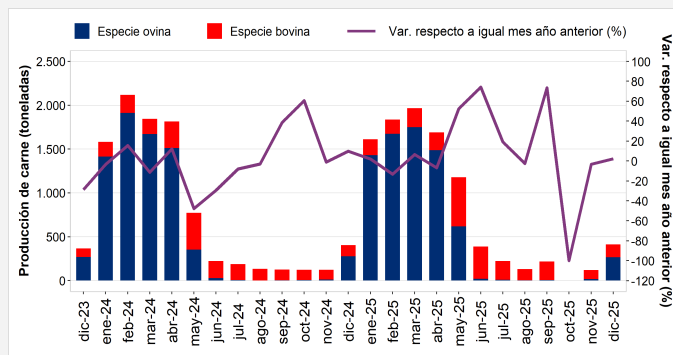

Fuente: Servicio Agrícola y Ganadero.

En cuanto a la variación mensual, la producción de carne ovina presentó el segundo crecimiento seguido.

Participación de la producción de carne según especie, porcentajes diciembre 2025

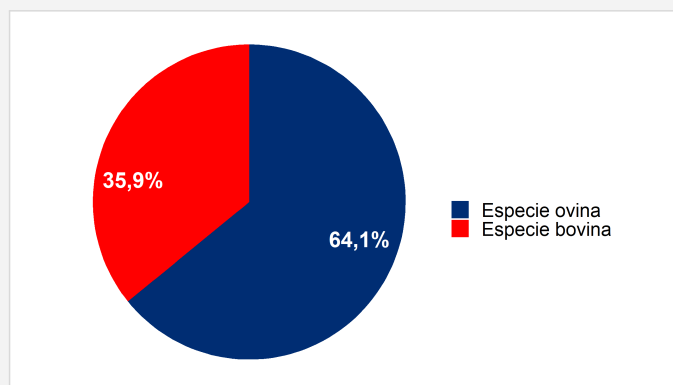

Fuente: Servicio Agrícola y Ganadero.

Seguido a lo anterior, la categoría Toros evidenció un aporte de 3,9% al total de producción de carne bovina; mientras que en idéntico mes del año 2024, no se registró producción de carne de esta categoría.

En tanto, la categoría Vaquillas participó 3,9% en el total de producción de carne bovina; exhibiendo un descenso de 75,6%, en relación al mes de diciembre de 2024.

Por último, la categoría Bueyes presentó un aporte de 1,6% al total de producción de carne de la especie bovina; anotando una importante variación positiva de 160,1%, en comparación a lo acontecido en el mismo mes del año 2024.