

■ En el mes de abril del año 2026 el beneficio ovino y bovino¹, en conjunto, disminuyó 7,6%, con respecto a igual mes de 2025.

■ La producción agregada de carne ovina y bovina¹ descendió 8,3%, en relación al mismo mes del año anterior.

RESUMEN MENSUAL

Beneficio ovino, número de cabezas

Región de Magallanes y Antártica Chilena, abril 2024-2026

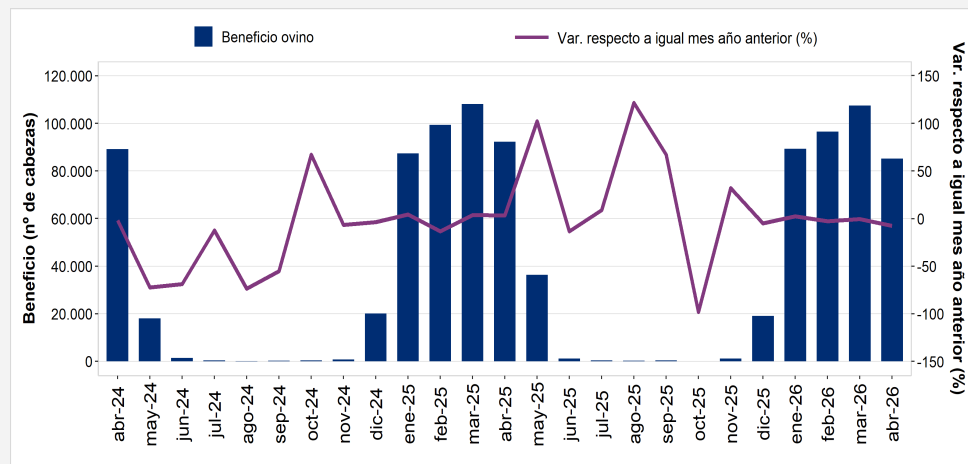

PECUARIO

Región de Magallanes y Antártica Chilena

Abril de 2026

Beneficio	Especie ovina	Especie bovina
-----------	---------------	----------------

Variación respecto a igual mes del año anterior	-7,7%	-3,2%
---	-------	-------

Variación acumulada anual	-2,2%	0,8%
---------------------------	-------	------

Producción	Especie ovina	Especie bovina
------------	---------------	----------------

Variación respecto a igual mes del año anterior	-9,6%	1,4%
---	-------	------

Variación acumulada anual	-4,6%	4,4%
---------------------------	-------	------

Durante el mes de abril de 2026 en la Región de Magallanes y Antártica Chilena, el beneficio de ganado ovino y bovino¹, en conjunto, registró una baja de 7,6%, en relación a la cantidad de animales sacrificados en igual mes del año pasado.

El resultado anterior se explicó, principalmente, por el beneficio de la especie ovina, que consistió en el faenamiento de 85.195 animales; cifra

que evidenció una variación negativa de 7,7%, en comparación a lo observado en idéntico mes de 2025.

Asimismo, el beneficio de la especie bovina exhibió una disminución de 3,2%, con respecto al mes de abril del año anterior.

En cuanto a la producción de carne, que considera animales de las especies ovina y bovina¹, presentó un descenso de 8,3%,

al comparar con el mismo mes del año pasado. Situación incidida solamente por la producción de carne ovina, que registró en el mes de análisis 1.344,01 toneladas; denotando un declive de 9,6%, en relación a lo acontecido en idéntico mes de 2025.

En tanto, la producción de carne bovina anotó una variación positiva de 1,4%, con respecto al mes de abril del año anterior.

Períodos 2025-2026

VARIACIONES, RESPECTO A IGUAL MES AÑO ANTERIOR	ABR-25	MAY-25	JUN-25	JUL-25	AGO-25	SEP-25	OCT-25	NOV-25	DIC-25	ENE-26	FEB-26	MAR-26	ABR-26
Beneficio bovino (%)	-33,0	23,8	55,0	9,0	-11,2	80,7	-100,0	-1,2	9,2	-8,0	-2,5	15,1	-3,2
Beneficio ovino (%)	3,5	102,2	-13,4	8,9	121,7	67,2	-98,1	32,0	-4,9	2,3	-2,9	-0,7	-7,7
Producción bovina (%)	-33,1	33,5	88,9	19,1	-4,8	74,4	-100,0	-8,8	16,4	-1,0	1,1	14,4	1,4
Producción ovina (%)	-1,6	75,0	-28,3	23,7	153,8	48,5	-98,7	54,3	-4,1	1,9	-6,1	-4,2	-9,6

¹ Los niveles de beneficio y producción de la especie bovina, no se mencionan con el propósito de resguardar el Secreto Estadístico (Ley N°17.374).

Beneficio, cabezas de ganado

En abril de 2026 en la Región de Magallanes y Antártica Chilena, el beneficio de ganado estuvo conformado por animales de las especies ovina y bovina¹; registrando una disminución de 7,6%, con respecto a idéntico mes del año anterior.

La variación negativa se explicó, principalmente, por el beneficio de la especie ovina, que consistió en el faenamiento de 85.195 animales; cifra que presentó un descenso de 7,7%, en relación al mismo mes de 2025. Resultado incidido, en mayor medida, por la categoría Corderos; que anotó un declive de 17,9%, en comparación a igual mes del año pasado.

En cuanto a la variación respecto al mes anterior en el número de cabezas de ovinos faenados, durante el período se evidenció la primera baja luego de cinco aumentos seguidos.

Por su parte, el beneficio de la especie bovina disminuyó 3,2%, en relación al mes de abril de 2025. Situación incidida por la categoría Novillos, que exhibió un descenso de 28,4%, al comparar con lo observado en idéntico mes del año pasado.

Beneficio según especie, cabezas de ganado

Especie ovina

En el mes de análisis, el beneficio de la especie ovina anotó un faenamiento de 85.195 animales; dejando en evidencia un declive de 7,7%, con respecto al mismo mes de 2025. En tanto, la categoría Corderos presentó el mayor aporte, con 60,3% del total de beneficio ovino, equivalente a 51.396 animales sacrificados; cifra que exhibió una disminución de 17,9%, en comparación a igual mes del año pasado.

Seguido a lo anterior, la categoría Ovejas participó 24,5% del total de beneficio ovino, que significó 20.873 animales faenados; denotando un alza de 19,2%, en relación a lo acontecido en idéntico mes de 2025.

Por su parte, la categoría Borregos aportó 14,4% al total de beneficio ovino, equivalente a 12.279 animales sacrificados en el mes de análisis; registrando una variación positiva de 7,8%, con respecto al mismo mes del año anterior.

Por último, la agrupación Capones y Carneros², compuesta en su mayoría por Carneros, participó 0,8% en el total de beneficio

Especie bovina

En el mes de abril de 2026, la categoría que presentó la mayor participación en el beneficio bovino fue Vaquillas, con un aporte de 40,6%; creciendo 17,0%, al comparar con la cantidad de animales sacrificados en igual mes del año anterior.

Por su parte, la categoría Novillos participó 40,2% en el total de beneficio bovino; anotando una baja de 28,4%, en relación al mes de abril de 2025.

En tanto, la categoría Vacas aportó 11,0% al total de beneficio de la especie bovina; exhibiendo un aumento de 73,2%, con respecto a idéntico mes del año pasado.

Beneficio especie ovina según categoría, número de cabezas abril 2024-2026

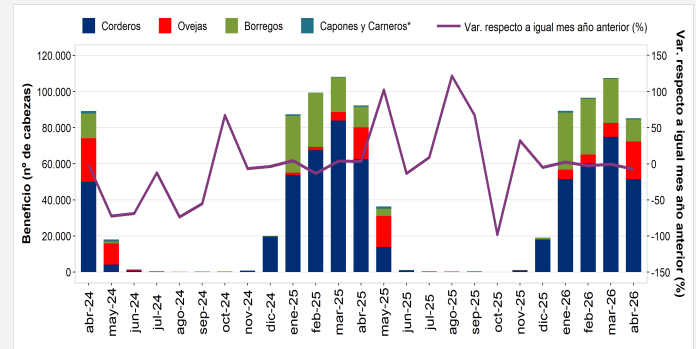

Fuente: Servicio Agrícola y Ganadero.
*Las categorías han sido agrupadas con el propósito de resguardar el Secreto Estadístico (Ley N°17.374).

Considerando la variación mensual, el beneficio de la especie bovina registró la primera baja luego de un crecimiento.

Participación del beneficio especie ovina según categoría, porcentajes abril 2026

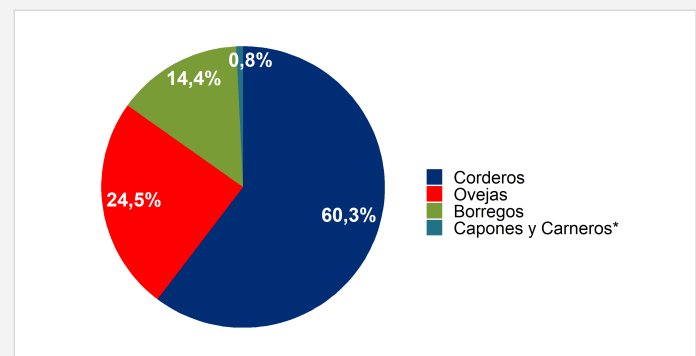

Fuente: Servicio Agrícola y Ganadero.
*Las categorías han sido agrupadas con el propósito de resguardar el Secreto Estadístico (Ley N°17.374).

ovino, correspondiente a 647 animales faenados; evidenciando un descenso de 10,5%, en relación al mes de abril de 2025.

En cuanto a la categoría Toros, participó 4,3% en el total de beneficio bovino; denotando un alza de 90,0%, en comparación a lo acontecido en el mismo mes de 2025.

Seguido a lo anterior, la categoría Terneros aportó 3,5% al total de beneficio de la especie bovina; en tanto, con respecto a idéntico mes del año pasado, la cantidad de animales sacrificados de esta categoría no presentó variación.

Finalmente, la categoría Bueyes participó 0,3% en el total de beneficio bovino; mientras que, en relación a igual mes del año anterior, esta categoría no registró variación.

² Las categorías han sido agrupadas con el propósito de resguardar el Secreto Estadístico (Ley N°17.374).

Producción de carne

La producción de carne en el mes de abril de 2026, estuvo conformada por animales de las especies ovina y bovina¹; evidenciando una disminución de 8,3%, con respecto a igual mes del año pasado.

La variación negativa se explicó únicamente por la menor producción de carne ovina, que registró 1.344,01 toneladas; denotando un declive de 9,6%, al comparar con el mismo mes de 2025. Resultado incidido, en mayor medida, por la categoría Corderos; que exhibió una baja de 20,6%, en relación a lo observado en idéntico mes del año anterior.

En cuanto a la variación mensual, la producción de carne ovina presentó el primer descenso luego de cinco aumentos consecutivos.

Por su parte, la producción de carne bovina registró un alza de 1,4%, en comparación a igual mes de 2025. Situación incidida, fundamentalmente, por la categoría Vacas; que evidenció una importante variación positiva de 109,3%, en relación al mes de abril del año pasado.

Producción de carne según especie

Especie ovina

En el mes de análisis, la producción de carne de la especie ovina registró 1.344,01 toneladas; evidenciando un descenso de 9,6%, al comparar con idéntico mes de 2025. En tanto, la categoría Corderos presentó el mayor aporte, con 54,5% del total de producción de carne ovina, equivalente a 732,79 toneladas; disminuyendo 20,6%, en relación al mismo mes del año pasado.

Seguido a lo anterior, la categoría Ovejas anotó una participación de 26,0% en el total de producción de carne ovina, correspondiente a 349,09 toneladas; denotando una variación positiva de 12,9%, en comparación al mes de abril de 2025.

Por su parte, la categoría Borregos aportó 18,2% al total de producción de carne de la especie ovina, equivalente a 244,09 toneladas; exhibiendo un aumento de 3,3%, con respecto a lo observado en igual mes del año anterior.

Por último, la agrupación Capones y Carneros², compuesta en su mayoría por Carneros, aportó 1,3% al total de producción de carne ovina, correspondiente a 18,04 toneladas;

Especie bovina

En el mes de abril de 2026, la categoría que presentó la mayor participación en la producción de carne bovina fue Novillos, con un aporte de 42,5%; denotando una baja de 23,9%, al comparar con igual mes de 2025.

Le siguió la categoría Vaquillas, con un aporte de 34,4% al total de producción de carne bovina; registrando un alza de 15,2%, con respecto al mismo mes del año pasado.

En cuanto a la categoría Vacas, participó 13,2% en el total de producción de carne bovina; anotando un notable crecimiento de 109,3%, en relación al mes de abril del año anterior.

Producción de carne ovina según categoría, toneladas abril 2024-2026

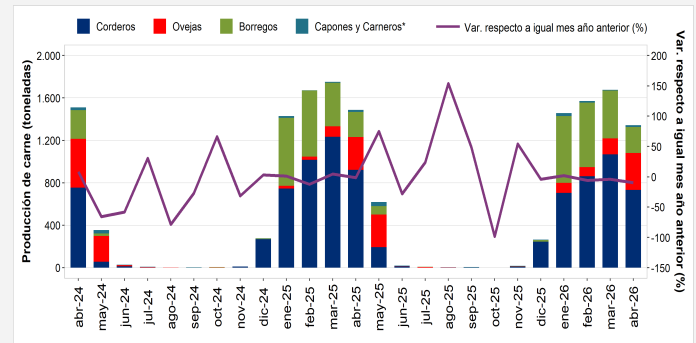

Fuente: Servicio Agrícola y Ganadero. *Las categorías han sido agrupadas con el propósito de resguardar el Secreto Estadístico (Ley N°17.374).

Considerando la variación respecto al mes anterior, durante el período la producción de carne bovina presentó la primera disminución luego de un crecimiento.

Participación de la producción de carne ovina según categoría, porcentajes abril 2026

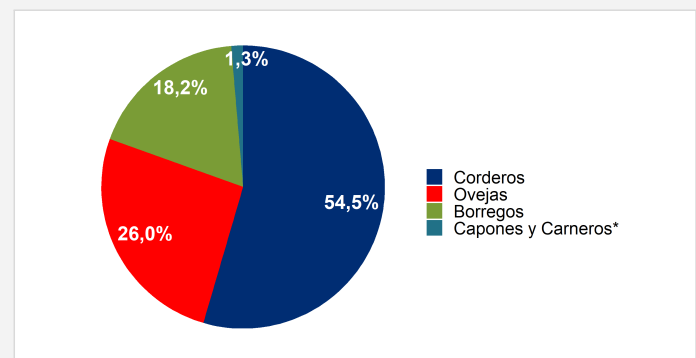

Fuente: Servicio Agrícola y Ganadero. *Las categorías han sido agrupadas con el propósito de resguardar el Secreto Estadístico (Ley N°17.374).

anotando una variación negativa de 1,8%, en relación al mismo mes del año pasado.

Por su parte, la categoría Toros aportó 7,2% al total de producción de carne bovina en el mes de análisis; dejando en evidencia una variación positiva de 70,0%, en comparación a lo acontecido en idéntico mes de 2025.

En tanto, la categoría Terneros participó 2,1% en el total de producción de carne bovina; exhibiendo un aumento de 5,7%, en relación a igual mes del año anterior.

Finalmente, la categoría Bueyes aportó 0,5% al total de producción de carne bovina; denotando un alza de 55,9%, con respecto al mismo mes del año pasado.

