

- En septiembre de 2024, se registraron 34.286 pernoctaciones en los establecimientos de la región de Los Ríos, aumentando 35,8% en comparación a igual mes del año 2023.
- La tasa de ocupación en habitaciones fue 26,7%, presentando ascenso interanual de 4,75 puntos porcentuales (pp.).
- El ingreso por habitación disponible (RevPAR¹) regional totalizó en \$17.527, cifra que creció en 35,7% respecto de septiembre de 2023.
- La tarifa promedio mensual (ADR²) regional fue \$65.757, cifra que aumentó 11,5% en comparación a igual período de 2023.

Pernoctaciones

Total región

En septiembre de 2024, se registró un total de 34.286 pernoctaciones, aumentando 35,8% en comparación al mismo mes del año 2023. Por su parte, la variación acumulada durante el año 2024 fue -9,5%.

■ Evolución pernoctaciones a nivel regional

Pernoctaciones y variaciones 12 meses
(septiembre 2022 - septiembre 2024)

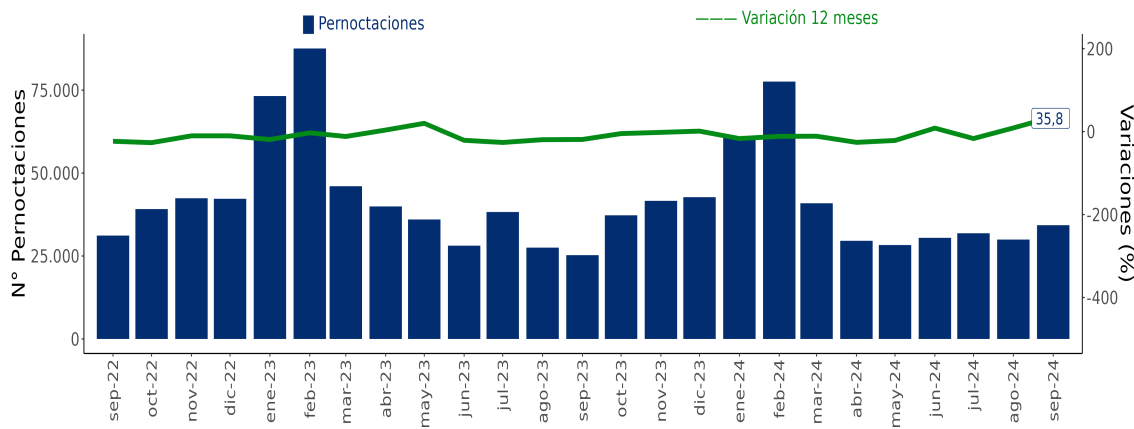

septiembre de 2024		
	Total	Var.
	Regional	12 Meses (%)
Pernoctaciones		
Total	34.286	35,8
Llegadas		
Total	18.038	23,2
Estancia media^f		
Total	1,9	10,2
RevPAR		
Total	\$17.527	35,7
ADR		
Total	\$65.757	11,5

	Total	Var.
	Regional	12 Meses (pp.)
Tasa de ocupación en habitaciones^{f1}		
Total	26,7	4,75 pp.
Tasa de ocupación en plazas^{f1}		
Total	14,4	3,39 pp.

(I) Unidad de medida: noches de estancia

(II) Dado que las Tasas de ocupación (habitaciones y plazas) corresponden a porcentajes, la variación a doce meses se explica por la diferencia entre las dos tasas, expresada en puntos porcentuales.

Pernoctaciones según Región

septiembre 2024

Región	Arica y Parinacota	Tarapacá	Antofagasta	Atacama	Coquimbo	Valparaíso	Metropolitana	O'Higgins	Maule	Ñuble	Biobío	La Araucanía	Los Ríos	Los Lagos	Aysén	Magallanes
Total	19.466	45.770	118.349	40.929	81.577	187.765	565.621	43.300	34.579	29.878	70.737	70.884	34.286	123.210	23.183	36.669
Var. 12M(%)	-2,9	-44,6	-1,4	-7,9	-33,0	5,9	33,5	-6,4	-5,7	9,8	5,2	20,7	35,8	-4,2	36,1	13,7

Nota técnica: las restricciones a la movilidad adoptadas en el contexto de la emergencia sanitaria asociada al COVID-19, desde marzo de 2020 en adelante, afectaron de manera coyuntural y estructural al sector turismo, provocando que aumentara el cierre total o parcial de establecimientos de alojamiento y, con ello, se elevaran los coeficientes de variación asociados a las estimaciones presentadas. Se sugiere tener cautela en el análisis de la información proporcionada, complementando el análisis con los indicadores de variabilidad asociados. Se recomienda revisar las notas técnicas publicadas en el siguiente link: <https://www.ine.gob.cl/estadisticas/economia/comercio-servicios-y-turismo/actividad-del-turismo>

(1) Revenue Per Available Room (RevPAR) corresponde al ingreso promedio por habitación disponible. Se expresa en pesos chilenos corrientes.

(2) Average Daily Rate (ADR) es la Tarifa promedio diaria de la unidad de alojamiento ocupada. Se expresa en pesos chilenos corrientes. Para fines analíticos, este indicador es considerado como la Tarifa promedio mensual de una unidad de alojamiento ocupada.

Nota: Las cifras del mes en análisis son provisionales.

Llegadas de pasajeros

Total región

Durante el período de análisis, las llegadas registradas en establecimientos de alojamiento turístico en la región, aumentaron en 23,2% comparado con septiembre de 2023, al registrar 18.038 arribos.

Al observar la variación acumulada, esta alcanzó el -6,0%.

Evolución llegadas a nivel regional

Llegadas y variaciones 12 meses
(septiembre 2022 - septiembre 2024)

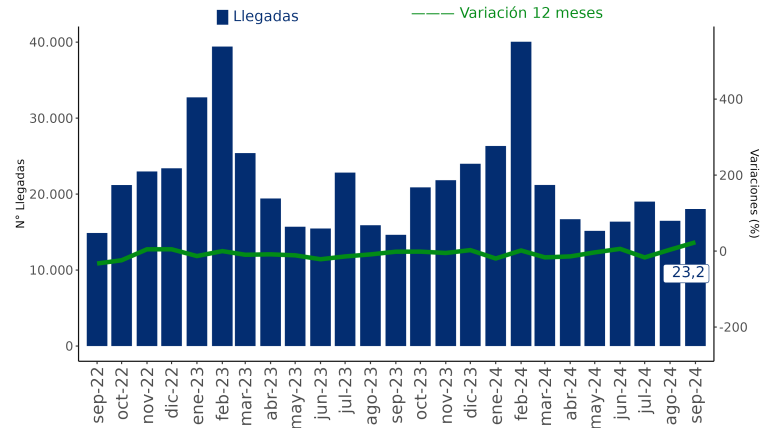

Tasa de ocupación en habitaciones

Total región

En septiembre de 2024, la tasa de ocupación en habitaciones⁽³⁾ a nivel regional, fue 26,7%, aumentando en 4,75 pp. en doce meses.

Evolución tasa de ocupación en habitaciones a nivel regional

Tasa de ocupación en habitaciones y variaciones 12 meses
(septiembre 2022 - septiembre 2024)

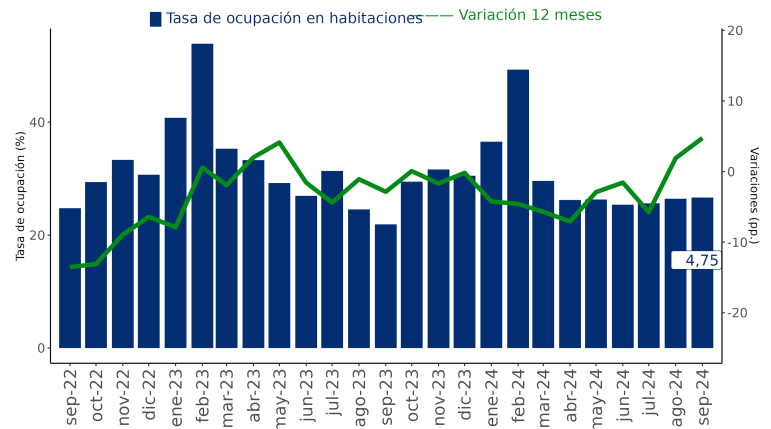

RevPAR Ingreso por habitación disponible⁽⁴⁾

Total región

Durante septiembre de 2024, los establecimientos de alojamiento turístico en la región, registraron un ingreso promedio de \$17.527 por habitación disponible, aumentando en 35,7%, en doce meses.

Evolución RevPAR a nivel regional

RevPAR y variaciones 12 meses
(septiembre 2022 - septiembre 2024)

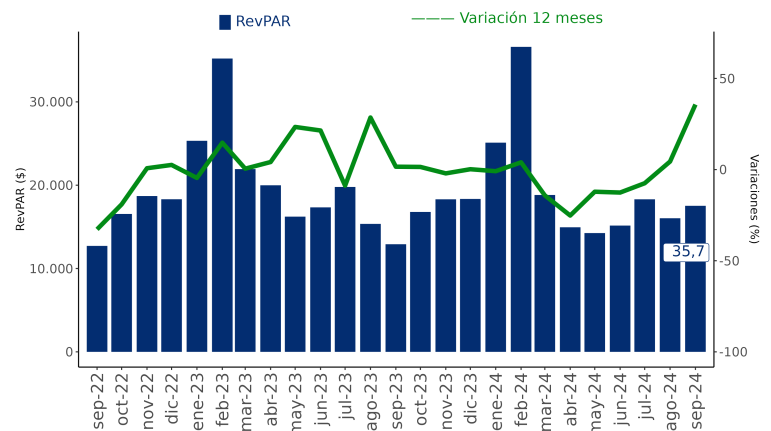

(3) El resultado considera la ocupación de todos los días de funcionamiento (no solo el fin de semana), para la población en estudio.
(4) La variación porcentual del indicador RevPAR se realizó a precios corrientes entre los periodos de comparación.

Total región

En septiembre de 2024 los establecimientos de alojamiento turístico, a nivel regional, presentaron tarifa promedio de \$65.757 por habitación vendida, aumentando 11,5% en doce meses.

■ Evolución ADR a nivel regional

ADR y variaciones 12 meses
(septiembre 2022 - septiembre 2024)

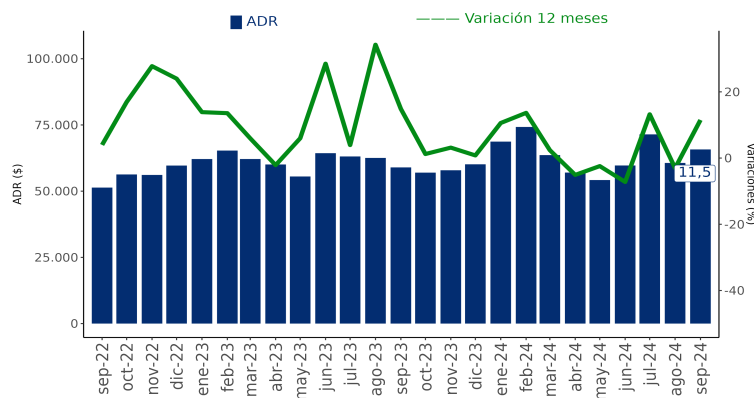

Rectificaciones del período

Nota: de acuerdo con la política de rectificación y revisión de cifras, se registraron modificaciones para la clase Hotel y Otros, debido a cambios por parte de los informantes.

REGIÓN	GLOSA_DESTINO	PERIODO	AÑO	CLASE
4	La Serena y Coquimbo	9	2023	Hotel
4	Resto región	9	2023	Hotel
4	La Serena y Coquimbo	9	2023	Otros
4	Resto región	9	2023	Otros
4	Valle del Elqui	9	2023	Otros
5	Litoral Norte	9	2023	Hotel
5	Resto región	9	2023	Hotel
5	Resto región	9	2023	Otros
6	Pichilemu y Paredones	9	2023	Hotel
9	Araucanía Andina	9	2023	Otros
10	Resto región	9	2023	Otros
3	Copiapó y Ojos del Salado	8	2024	Hotel
3	Pan de Azúcar y Bahía Inglesa - Caldera	8	2024	Hotel
3	Copiapó y Ojos del Salado	8	2024	Otros
3	Pan de Azúcar y Bahía Inglesa - Caldera	8	2024	Otros
3	Valle del Huasco	8	2024	Otros
6	Rancagua y alrededores	8	2024	Hotel
11	Aysén y Coyhaique	8	2024	Otros
12	Punta Arenas y Estrecho de Magallanes	8	2024	Hotel
12	Punta Arenas y Estrecho de Magallanes	8	2024	Otros
12	Torres del Paine y Puerto Natales	8	2024	Otros
13	Santiago urbano	8	2024	Hotel

(5) La variación porcentual del indicador ADR se realizó a precios corrientes entre los periodos de comparación.

- **Llegadas:** corresponde al número total de pasajeros que realizan una o más pernoctaciones seguidas en el mismo establecimiento de alojamiento turístico. Se clasifican según el origen de residencia (Chile y Extranjero).
- **Pernoctaciones:** corresponde al número total de noches que los pasajeros se alojan en el establecimiento. Se clasifican según origen de residencia (Chile y Extranjero).
- **Estancia media de pasajeros:** corresponde a la cantidad de noches que en promedio los pasajeros permanecen en los establecimientos de alojamiento turístico.
- **Tasa de ocupación en habitaciones:** corresponde al grado de ocupación de las habitaciones disponibles. Se expresa en porcentaje.
- **Tasa de ocupación en plazas:** corresponde al grado de ocupación de las plazas disponibles. Se expresa en porcentaje.
- **Ingreso por habitación disponible (*Revenue Per Available Room, RevPAR*):** Mide el rendimiento del ingreso por alojamiento según el total de habitaciones disponibles. Se expresa en pesos chilenos corrientes.
- **Tarifa promedio (*Average Daily Rate, ADR*):** Estimación del precio promedio por habitación. Se expresa en pesos chilenos corrientes.