

- En octubre de 2024, se registraron 40.384 pernoctaciones en los establecimientos de la región de Los Ríos, aumentando 8,4% en comparación a igual mes del año 2023.
- La tasa de ocupación en habitaciones fue 32,8%, presentando incremento interanual de 3,34 puntos porcentuales (pp.).
- El ingreso por habitación disponible (RevPAR¹) regional totalizó en \$20.367, cifra que creció en 21,3% respecto de octubre de 2023.
- La tarifa promedio mensual (ADR²) regional fue \$62.103, cifra que aumentó 9,0% en comparación a igual período de 2023.

Pernoctaciones

Total región

En octubre de 2024, se registró un total de 40.384 pernoctaciones, aumentando 8,4% en comparación al mismo mes del año 2023. Por su parte, la variación acumulada durante el año 2024 fue -8,0%.

■ Evolución pernoctaciones a nivel regional

Pernoctaciones y variaciones 12 meses
(octubre 2022 - octubre 2024)

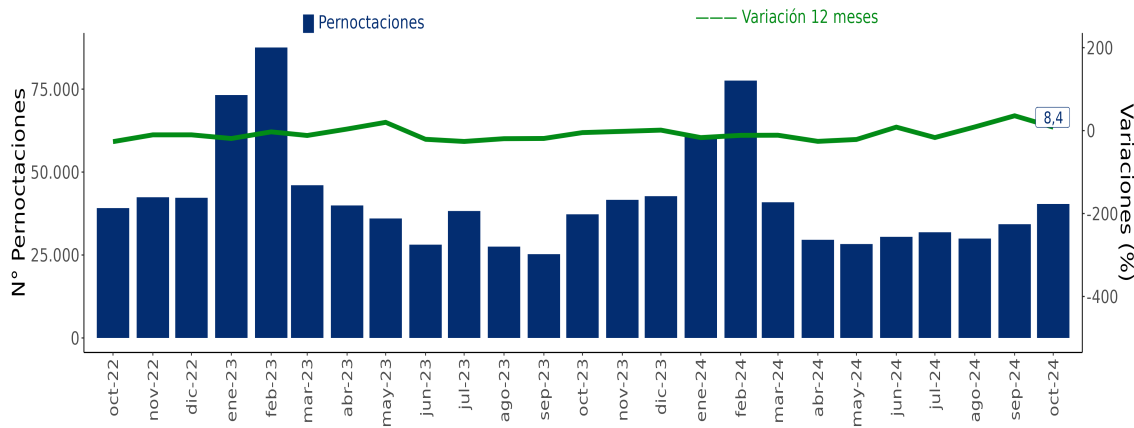

octubre de 2024		
	Total	Var. Regional
		12 Meses (%)
Pernoctaciones		
Total	40.384	8,4
Llegadas		
Total	22.505	7,7
Estancia media¹		
Total	1,79	0,6
RevPAR		
Total	\$20.367	21,3
ADR		
Total	\$62.103	9,0

	Total Regional	Var. 12 Meses (pp.)
Tasa de ocupación en habitaciones^{1/2}		
Total	32,8%	3,34 pp.
Tasa de ocupación en plazas^{1/2}		
Total	16,3%	0,9 pp.

(I) Unidad de medida: noches de estancia

(II) Dado que las Tasas de ocupación (habitaciones y plazas) corresponden a porcentajes, la variación a doce meses se explica por la diferencia entre las dos tasas, expresada en puntos porcentuales.

Pernoctaciones según Región

octubre 2024

Región	Arica y Parinacota	Tarapacá	Antofagasta	Atacama	Coquimbo	Valparaíso	Metropolitana	O'Higgins	Maule	Ñuble	Biobío	La Araucanía	Los Ríos	Los Lagos	Aysén	Magallanes
Total	20.529	57.444	144.878	45.694	82.781	183.704	552.322	45.172	37.295	26.216	72.979	67.818	40.384	140.404	30.634	63.268
Var. 12M(%)	-16,0	-37,0	6,4	-2,6	-21,6	-5,5	11,5	-3,9	-13,4	14,2	-3,0	14,1	8,4	3,3	28,7	18,5

Nota técnica: las restricciones a la movilidad adoptadas en el contexto de la emergencia sanitaria asociada al COVID-19, desde marzo de 2020 en adelante, afectaron de manera coyuntural y estructural al sector turismo, provocando que aumentara el cierre total o parcial de establecimientos de alojamiento y, con ello, se elevaran los coeficientes de variación asociados a las estimaciones presentadas. Se sugiere tener cautela en el análisis de la información proporcionada, complementando el análisis con los indicadores de variabilidad asociados. Se recomienda revisar las notas técnicas publicadas en el siguiente link:

<https://www.ine.gob.cl/estadisticas/economia/comercio-servicios-y-turismo/actividad-del-turismo>

(1) Revenue Per Available Room (RevPAR) corresponde al ingreso promedio por habitación disponible. Se expresa en pesos chilenos corrientes.

(2) Average Daily Rate (ADR) es la Tarifa promedio diaria de la unidad de alojamiento ocupada. Se expresa en pesos chilenos corrientes. Para fines analíticos, este indicador es considerado como la Tarifa promedio mensual de una unidad de alojamiento ocupada.

Nota: Las cifras del mes en análisis son provisionales.

Llegadas de pasajeros

Total región

Durante el período de análisis, las llegadas registradas en establecimientos de alojamiento turístico en la región, aumentaron en 7,7% comparado con octubre de 2023, al registrar 22.505 arribos.

Al observar la variación acumulada, esta se contrajo en 4,7%.

Tasa de ocupación en habitaciones

Total región

En octubre de 2024, la tasa de ocupación en habitaciones⁽³⁾ a nivel regional, fue 32,8%, aumentando en 3,34 pp. en doce meses.

RevPAR Ingreso por habitación disponible⁽⁴⁾

Total región

Durante octubre de 2024, los establecimientos de alojamiento turístico en la región, registraron un ingreso promedio de \$20.367 por habitación disponible, aumentando en 21,3%, en doce meses.

Evolución llegadas a nivel regional

Llegadas y variaciones 12 meses
(octubre 2022 - octubre 2024)

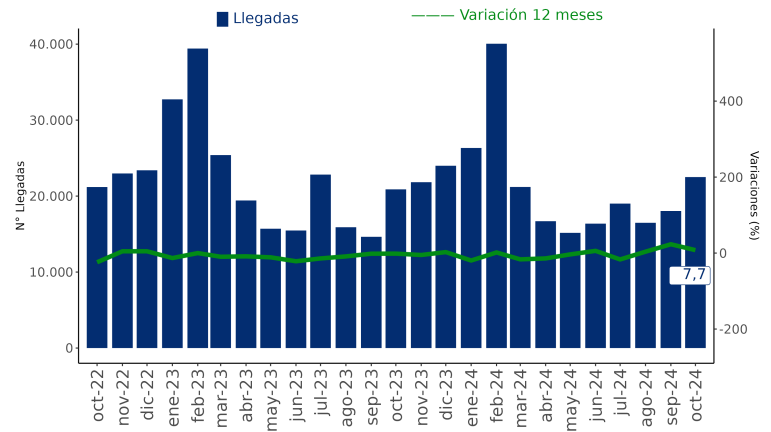

Evolución tasa de ocupación en habitaciones a nivel regional

Tasa de ocupación en habitaciones y variaciones 12 meses
(octubre 2022 - octubre 2024)

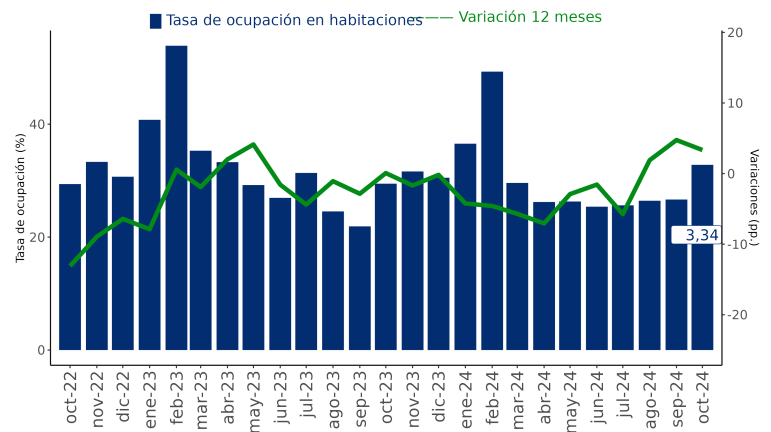

Evolución RevPAR a nivel regional

RevPAR y variaciones 12 meses
(octubre 2022 - octubre 2024)

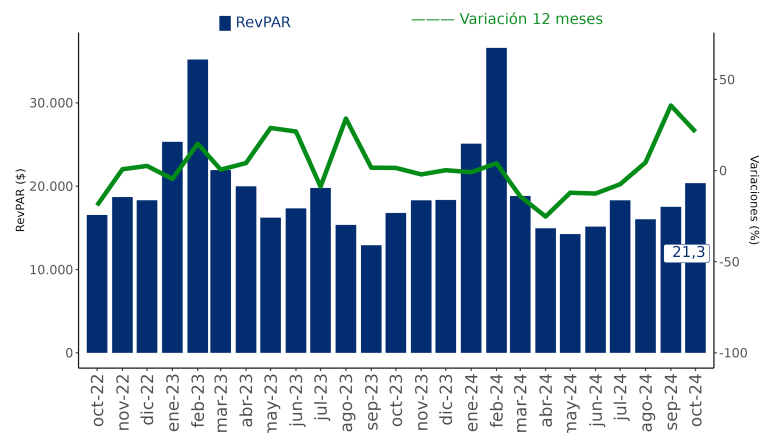

(3) El resultado considera la ocupación de todos los días de funcionamiento (no solo el fin de semana), para la población en estudio.
(4) La variación porcentual del indicador RevPAR se realizó a precios corrientes entre los periodos de comparación.

Total región

En octubre de 2024 los establecimientos de alojamiento turístico, a nivel regional, presentaron tarifa promedio de \$62.103 por habitación vendida, aumentando 9,0% en doce meses.

■ Evolución ADR a nivel regional

ADR y variaciones 12 meses

(octubre 2022 - octubre 2024)

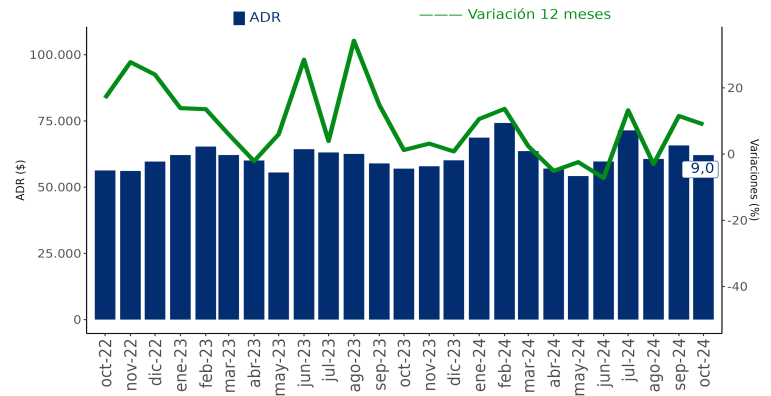

Rectificaciones del período

Nota: de acuerdo con la política de rectificación y revisión de cifras, se registraron modificaciones para la clase Hotel y Otros, debido a cambios por parte de los informantes.

REGIÓN	GLOSA_DESTINO	PERIODO	AÑO	CLASE
4	La Serena y Coquimbo	10	2023	Hotel
4	Resto región	10	2023	Hotel
4	Resto región	10	2023	Otros
4	La Serena y Coquimbo	10	2023	Otros
4	Valle del Elqui	10	2023	Otros
5	Resto región	10	2023	Hotel
5	Resto región	10	2023	Otros
11	Aysén y Coyhaique	10	2023	Hotel
3	Valle del Huasco	9	2024	Hotel
3	Copiapó y Ojos del Salado	9	2024	Otros
3	Valle del Huasco	9	2024	Otros
10	Lago Llanquihue y Todos los Santos	9	2024	Otros
11	Aysén y Coyhaique	9	2024	Otros

(5) La variación porcentual del indicador ADR se realizó a precios corrientes entre los periodos de comparación.

- **Llegadas:** corresponde al número total de pasajeros que realizan una o más pernoctaciones seguidas en el mismo establecimiento de alojamiento turístico. Se clasifican según el origen de residencia (Chile y Extranjero).
- **Pernoctaciones:** corresponde al número total de noches que los pasajeros se alojan en el establecimiento. Se clasifican según origen de residencia (Chile y Extranjero).
- **Estancia media de pasajeros:** corresponde a la cantidad de noches que en promedio los pasajeros permanecen en los establecimientos de alojamiento turístico.
- **Tasa de ocupación en habitaciones:** corresponde al grado de ocupación de las habitaciones disponibles. Se expresa en porcentaje.
- **Tasa de ocupación en plazas:** corresponde al grado de ocupación de las plazas disponibles. Se expresa en porcentaje.
- **Ingreso por habitación disponible (*Revenue Per Available Room, RevPAR*):** mide el rendimiento del ingreso por alojamiento según el total de habitaciones disponibles. Se expresa en pesos chilenos corrientes.
- **Tarifa promedio (*Average Daily Rate, ADR*):** estimación del precio promedio por habitación. Se expresa en pesos chilenos corrientes.

Instituto Nacional de Estadísticas
Maipú 130, of 201, Valdivia, Chile
Teléfono (56) 232463400

Correo electrónico: ine.valdivia@ine.gob.cl - <https://regiones.ine.cl/los-rios>

