

- En febrero de 2026 las exportaciones de la región alcanzaron MMUS\$ 155,9, con una variación interanual de -24,5% y acumulado -23,5%.
- La principal incidencia del período corresponde al sector Industria, con variación interanual de -20,7%.
- Los principales países o territorios de destino de las exportaciones fueron China y Estados Unidos, con participaciones de 31,3% y 30,1% respectivamente.

RESUMEN MENSUAL

Evolución de las Exportaciones y Variación interanual

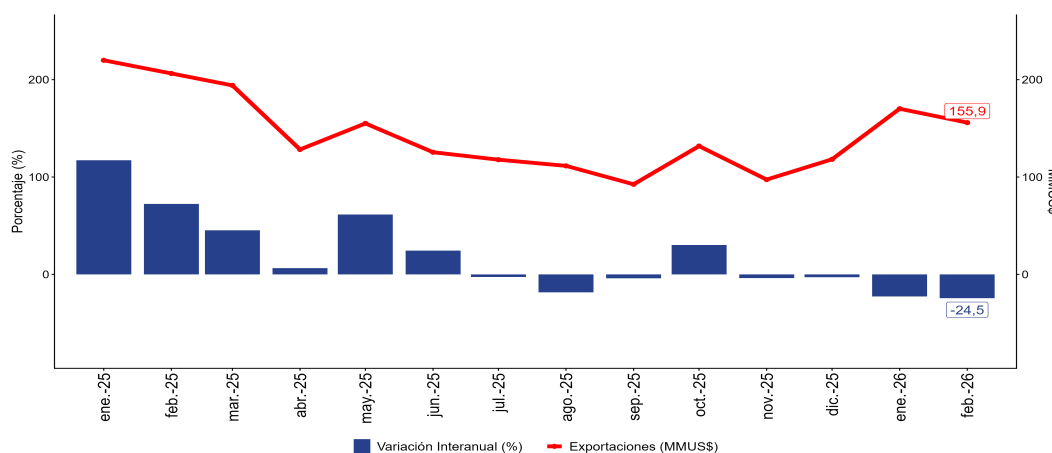

EXPORTACIONES		
Febrero de 2026		
Total Regional	MMUS\$	Variación Interanual
Región de Ñuble	155,9	-24,5%
Por Sector		
Industria	130,8	-20,7%
Silvoagropecuario	24,8	-40,0%
Resto Exportaciones ²	0,3	125,0%
Por Continente		
África	0,0	-100,0%
América	68,5	-33,9%
Asia	64,7	-10,9%
Europa	17,8	-8,9%
Oceanía	4,8	-52,9%
Otros ³	0,1	182,0%

² Resto de exportaciones incluye minería, pesca y otros.

³ Otros= incluye rancho de naves, territorio Británico, Holandés y Francés en América y otros países.

Principales resultados

Durante febrero de 2026 las exportaciones regionales totalizaron MMUS\$155,9; anotando decrecimiento de MMUS\$50,5 en doce meses, disminuyendo en 24,5%.

El menor dinamismo de las exportaciones se debió principalmente al sector Industria, destacando la incidencia negativa de los productos exportados en la rama Forestales.

El sector Silvoagropecuario presentó decrecimiento en el período de análisis.

Según continente, América con MMUS\$68,5 fue el de mayor participación (43,9%) en las exportaciones de la región de Ñuble, registrando decrecimiento interanual de 33,9%. A nivel de países o territorios, China representó el 31,3% del destino de las exportaciones regionales y su monto exportado disminuyó 9,0% en doce meses.

Las exportaciones de berries y cerezas durante febrero de 2026 alcanzaron MMUS\$48,7, anotando decrecimiento de 25,7%, que se tradujo en MMUS\$16,8 menos.

Exportaciones febrero 2025 - febrero 2026

Años 2025 - 2026	feb-25	mar-25	abr-25	may-25	jun-25	jul-25	ago-25	sep-25	oct-25	nov-25	dic-25	ene-26	feb-26
Exportaciones (MMUS\$)	206,4	194,1	128,3	155,1	125,5	117,8	111,5	92,5	131,8	97,4	118,2	170,1	155,9
Variación Interanual (%)	72,4	45,3	6,5	61,6	24,5	-2,7	-18,4	-4,1	30,1	-3,9	-3,0	-22,6	-24,5
Exportaciones Acumuladas (MMUS\$)	426,3	620,4	748,7	903,8	1.029,3	1.147,1	1.258,5	1.351,1	1.482,8	1.580,2	1.698,4	170,1	326,0
Variación Acumulada (%)	93,0	75,0	57,6	58,3	53,2	44,7	35,4	31,7	31,6	28,6	25,8	-22,6	-23,5

Nota técnica: Se realizaron ajustes en el valor FOB (Free on board) de las exportaciones del Servicio Nacional de Aduanas ajustando por proyecto Canasta Regional cuyo objetivo de identificar el origen regional de la exportación.

Nota: A partir de julio 2025, se realizaron ajustes en el boletín de exportaciones, para mejorar su contenido y homologación a nivel nacional.

¹ La suma de los porcentajes en tablas, gráficos y figuras pueden diferir de 100% en más o menos 0.1 puntos porcentuales, debido al uso de decimales.

Participación por Sector y Actividad Económica, febrero 2026

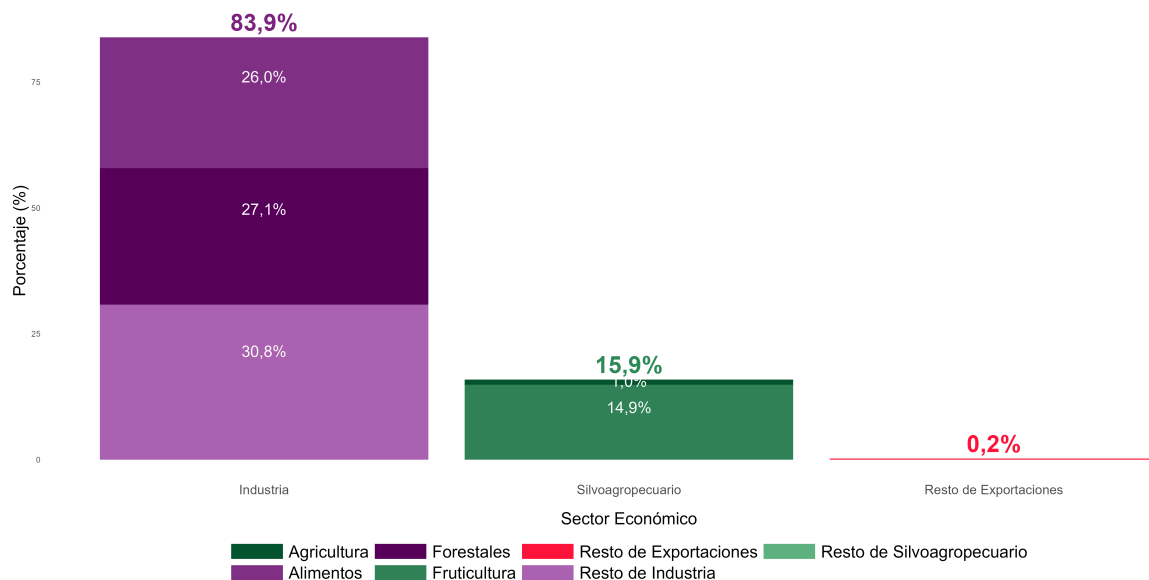

Principales resultados por Sector y Actividad Económica

A nivel regional, el sector Industria representó el 83,9% del total exportado, con MMUS\$130,8; seguido por el sector Silvoagropecuario con MMUS\$24,8; igual a 15,9% de participación.

En el sector Industria, la rama económica Forestales presentó 27,1% de participación en las exportaciones regionales, totalizando MMUS\$42,3; valor que decreció 46,3% en relación al mes de febrero 2025.

Alimentos con 26,0% de participación, equivalente a MMUS\$40,5; presentó crecimiento interanual de 4,2%.

En el sector Silvoagropecuario, la rama Fruticultura presentó participación de 14,9%, con MMUS\$23,2 registrando disminución interanual de 41,4%, equivalente a MMUS\$16,4 menos.

Valor de las Exportaciones según Sector y Actividad Económica, febrero 2025 - febrero 2026 ⁴

Sector	Actividad Económica	Exportaciones MMUS\$		Variación		Participación
		febrero 2025	febrero 2026	MMUS\$	Interanual (%)	
Total		206,4	155,9	-50,5	-24,5	100,0%
Industria		164,9	130,8	-34,1	-20,7	83,9%
	Forestales	78,7	42,3	-36,4	-46,3	27,1%
	Alimentos	38,9	40,5	1,6	4,2	26,0%
	Resto de Industria ⁵	47,3	48,0	0,7	1,4	30,8%
Silvoagropecuario		41,3	24,8	-16,5	-40,0	15,9%
	Fruticultura	39,6	23,2	-16,4	-41,4	14,9%
	Agricultura	1,2	1,6	0,5	38,9	1,0%
	Resto de Silvoagropecuario ⁶	0,6	0,0	-0,6	-99,0	0,0%
Resto de exportaciones⁷		0,1	0,3	0,2	125,0	0,2%

⁴ Las cifras en la tabla han sido aproximadas al primer decimal. Los valores con guion [-] indican que no se registraron exportaciones.

⁵ Resto de industria Bebidas, líquidos y alcoholes, Fabricación de celulosa papel y cartón, Refinería petróleo y prod. derivados, Industria básica de metales no ferrosos.

⁶ Resto de silvoagropecuario incluye Ganadería, Madera en pie y Extracción de madera.

⁷ Resto de exportaciones incluye minería, pesca y otros.

Principales resultados por Continente y País o Territorio de destino

América participó del 43,9% del valor exportado, totalizando MMUS\$68,5, cifra que decreció 33,9% en doce meses.

Asia representó el 41,5% de las exportaciones, totalizando MMUS\$64,7 lo cual significó decrecimiento de 10,9% en doce meses.

Europa en tanto, registró exportaciones por MMUS\$17,8, disminuyendo 8,9% en doce meses, representando 11,4% del total de las exportaciones regionales.

Oceanía registró participación de 3,1%, para el mes de análisis.

China fue el principal país de destino de productos regionales, totalizando MMUS\$48,8 en el periodo febrero 2026, siendo los productos asociados a las ramas de Fabricación de celulosa, papel y cartón y Fruticultura, los que lideraron los envíos.

Por su parte, los envíos a Estados Unidos alcanzaron MMUS\$47,0; disminuyendo 38,2% en doce meses, siendo Forestales y Alimentos las principales ramas de productos exportados a este país.

Participación por Continente y País o Territorio de destino, febrero 2026

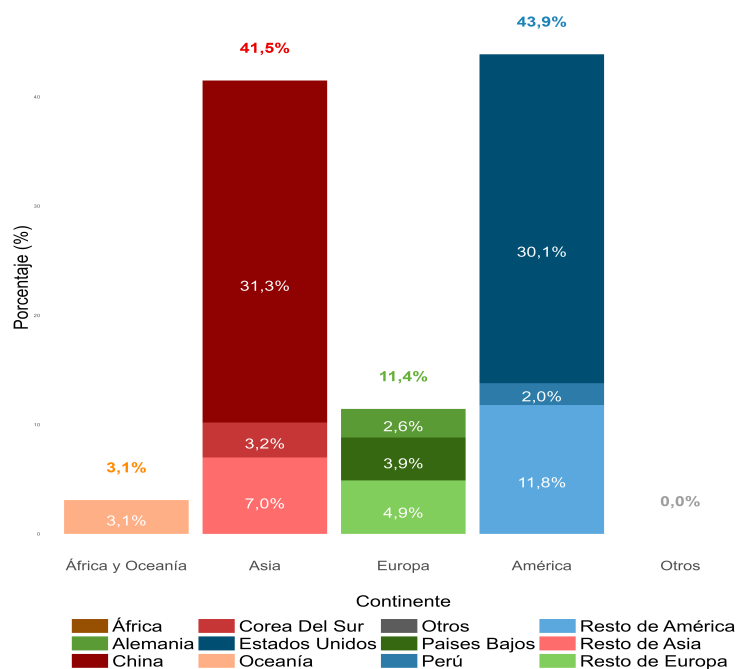

Valor de las Exportaciones según Continente, País o Territorio de destino, febrero 2025 - febrero 2026

Continente	Países o Territorios	Exportaciones MMUS\$		Variación		Participación
		febrero 2025	febrero 2026	MMUS\$	Interanual(%)	
Total		206,4	155,9	-50,5	-24,5	100,0%
África		0,4	0,0	-0,4	-100,0	0,0
América Central y El Caribe		4,1	4,5	0,4	10,2	2,9%
América del Norte		93,0	55,8	-37,2	-40,0	35,8%
	Estados Unidos	76,1	47,0	-29,1	-38,2	30,1%
	Resto de América del Norte	16,9	8,8	-8,1	-48,0	5,6%
América del Sur		6,6	8,3	1,7	25,8	5,3%
	Perú	3,2	3,1	-0,1	-3,0	2,0%
	Colombia	2,1	2,7	0,6	26,5	1,7%
	Resto de América del Sur	1,2	2,4	1,2	102,2	1,6%
Asia		72,6	64,7	-7,9	-10,9	41,5%
	China	53,7	48,8	-4,8	-9,0	31,3%
	Corea Del Sur	5,6	5,0	-0,5	-9,5	3,2%
	Resto de Asia	13,4	10,9	-2,5	-18,8	7,0%
Europa		19,5	17,8	-1,7	-8,9	11,4%
	Países Bajos	7,4	6,1	-1,3	-18,0	3,9%
	Alemania	4,8	4,1	-0,7	-14,1	2,6%
	Resto de Europa	7,3	7,6	0,3	3,7	4,9%
Oceanía		10,2	4,8	-5,4	-52,9	3,1%
Otros ⁸	Otros	0,0	0,1	0,0	182,0	0,0%

⁸ Otros= incluye Rancho de Naves, Territorio Británico, Holandés y Francés en América y otros países; Otros países y territorios.

Exportaciones de Berries y Cerezas

En este período, la exportaciones de berries y cerezas alcanzaron MMUS\$48,7, anotando decrecimiento de 25,7%, que se tradujo en MMUS\$16,8 menos.

Respecto a enero 2026, las exportaciones de berries y cerezas experimentaron un descenso de 41,1%.

Según subcontinente, las exportaciones de berries y cerezas fueron lideradas por América del Norte, con 48,8% de participación (MMUS\$23,8), presentando disminución interanual de 22,6%. El segundo lugar fue para Europa, con 25,9% (MMUS\$12,6), destino que registró decrecimiento de 13,5%. Asia, participó del 16,8% de las exportaciones de berries y cerezas, totalizando MMUS\$8,2; disminuyendo 36,0% en doce meses.

Los principales destinos en los envíos de berries y cerezas fueron Estados Unidos y Países Bajos, con participaciones de 44,6% y 11,6% respectivamente.

■ Exportaciones de Berries y Cerezas, enero 2025 - febrero 2026

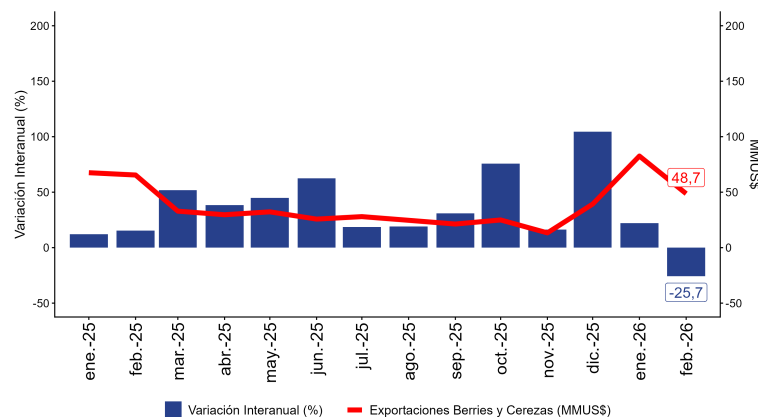

■ Valor Exportaciones de Berries y Cerezas, por país de destino, febrero 2025 - febrero 2026

Países o Territorios	Exportaciones MMUS\$		Variación		Participación
	febrero 2025	febrero 2026	MMUS\$	Interanual(%)	
Total Berries y Cerezas	65,5	48,7	-16,8	-25,7	100,0%
Estados Unidos	28,0	21,7	-6,3	-22,4	44,6%
Países Bajos	6,9	5,6	-1,2	-18,1	11,6%
China	8,4	4,8	-3,6	-42,8	9,8%
Alemania	4,7	3,7	-1,0	-22,0	7,6%
Resto de países	17,5	12,8	-4,7	-26,7	26,4%

Nota: La sumatoria de los porcentajes puede diferir de 100% en más o menos 0,1 puntos porcentuales, debido al uso de decimales.

Exportaciones de Vinos

Durante el período de análisis, las exportaciones de vinos anotaron MMUS\$0,13; presentando crecimiento de 235,9% en doce meses.

En relación a enero 2026, las exportaciones de vinos decrecieron 42,5%.

Según continente, América del Norte representó el 61,3% de las exportaciones regionales de Vino.

■ Exportaciones de Vinos, enero 2025 - febrero 2026

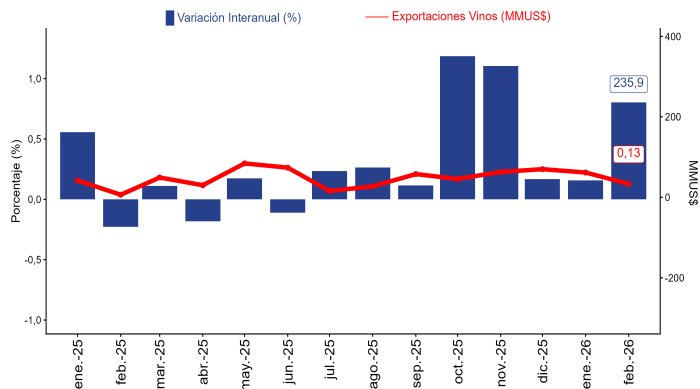

Clasificación tipos de Berries, Cerezas y Vino según códigos arancelarios

Arancel Aduanero Nacional basado en el Sistema Armonizado de Designación y Codificación de Mercancías Promulga el Convenio Internacional del Sistema Armonizado (Dto. RR. EE. N° 171/2008).

Arancel Aduanero Nacional establecido mediante **Decreto del Ministerio de Hacienda N° 473, de 26.10.2021**, publicado en el Diario Oficial de 10.12.2021, incorporando las modificaciones establecidas por Decreto del Ministerio de Hacienda N° 473, de 23.12.2022, publicado en el Diario Oficial de 28.12.2022.

Berries		Cerezas	Vinos	
08101000	08134039	08092110	22041020	22042165
08102011	08134041	08092190	22041090	22042166
08102019	08134049	08092911	22042131	22042167
08102021	08134051	08092919	22042132	22042168
08102029	08134059	08092990	22042133	22042169
08102090	08134071	08119081	22042139	22042170
08103000	08134079	08119089	22042141	22042191
08104011		08121010	22042142	22042199
08104019		08121090	22042143	22042200
08104021			22042144	22042911
08104029			22042145	22042912
08104031			22042146	22042919
08104039			22042147	22042993
08109071			22042148	22042994
08109079			22042149	22042995
08111010			22042151	22042996
08111090			22042152	22042999
08112011			22042153	22043011
08112019			22042154	22043019
08112021			22042155	22043021
08112029			22042156	22043029
08119011			22042159	22043090
08119019			22042161	22051010
08119071			22042162	22051090
08119079			22042163	22059000
08134031			22042164	

Instituto Nacional de Estadísticas
Calle Arturo Prat 430, piso 3, Chillán, Región de Ñuble
Teléfono 232462871

Correo electrónico: Ine.chillan@ine.gob.cl - regiones.ine.gob.cl/nuble

